

平成 26 年 8 月 27 日現在

債券内容説明書 (法人情報)

平成 25 事業年度

自 平成 25 年 4 月 1 日
至 平成 26 年 3 月 31 日



独立行政法人

日本学生支援機構

Japan Student Services Organization

1. 本「債券内容説明書（法人情報）平成 25 年度」（以下「本法人情報説明書」という。）は、独立行政法人日本学生支援機構法（平成 15 年 6 月 18 日法律第 94 条。）第 19 条の規定に基づき、文部科学大臣の認可を受けて発行する日本学生支援債券の発行者である独立行政法人日本学生支援機構（以下「本機構」という。）の経理の状況その他事業の内容に関する重要な事項及びその他の事項を平成 26 年 8 月 27 日時点以前の情報に基づき記載しています。
2. 本機構は、日本学生支援債券の発行の都度、「債券内容説明書（証券情報）」（以下「証券情報説明書」という。）を作成する予定です。各証券情報説明書には、該当する日本学生支援債券に関する詳細が記載されます。各日本学生支援債券への投資判断にあたっては、各証券情報説明書も併せてご覧下さい。なお、本法人情報説明書の作成日以降に公表すべき変更その他の事由が生じた場合には、各証券情報説明書において参照書類の補完情報として記載する予定です。
3. 日本学生支援債券については、金融商品取引法第 3 条が適用されることから、同法第 2 章の規定は適用されず、その募集について同法第 4 条第 1 項の規定による届出は必要とされません。

本法人情報説明書及び各証券情報説明書は、日本学生支援債券に対する投資家の投資判断に資するために、本機構の業務、財務の内容等について本機構が任意に作成したものであり、金融商品取引法第 13 条第 1 項の規定に基づく届出目論見書ではありません。
4. 本機構の財務諸表は、「独立行政法人通則法」（平成 11 年 7 月 16 日法律第 103 号。）第 37 条及び「独立行政法人日本学生支援機構に関する省令」（平成 16 年 3 月 31 日 文部科学省令第 23 号。）第 8 条の規定に基づき、国の独立行政法人会計基準研究会及び財政制度審議会公企業会計小委員会が定めた「独立行政法人会計基準」（平成 12 年 2 月 16 日独立行政法人基準研究会）に準拠して作成されています。
5. 本法人情報説明書及び各証券情報説明書は、本機構市谷事務所に据え置き閲覧に供するとともに、本機構ホームページ(<http://www.jasso.go.jp/>)にも掲載します。

本法人情報説明書に関する連絡先

東京都新宿区市谷本村町 10-7

独立行政法人日本学生支援機構 財務部資金管理課

目 次

	頁
第1 法人の概況	1
1 主要な経営指標等の推移	1
2 沿革	2
3 事業の内容	4
4 関係会社の状況	43
5 役職員の状況	43
第2 事業の状況	44
1 業績等の概要	44
2 対処すべき課題	60
3 事業等のリスク	64
4 経営上の重要な契約等	71
5 研究開発活動	71
6 財政状態及び経営成績の分析	71
第3 設備の状況	77
1 設備投資等の概要	77
2 主要な設備の状況	77
3 設備の新設、除却等の計画	77
第4 法人の状況	78
1 資本金の状況	78
2 役員の状況	78
3 コーポレートガバナンスの状況	79
第5 経理の状況	85
1 財務諸表等	85
【平成25年度】	
(1) 財務諸表	87
(2) 監事による意見書	108
(3) 独立監査人の監査報告書	109
【平成24年度】	
(1) 財務諸表	112
(2) 監事による意見書	135
(3) 独立監査人の監査報告書	136

第1 法人の概況

1 主要な経営指標等の推移

以下は、独立行政法人日本学生支援機構（以下「本機構」という。）の平成21年度から平成25年度における主要な経営指標を記載したものです。

事業年度			平成21年度	平成22年度	平成23年度	平成24年度	平成25年度
経常収益	※1	(百万円)	143,025	132,525	125,087	120,948	112,126
経常費用	※2	(百万円)	142,503	129,157	120,691	117,032	106,981
経常利益又は経常損失 (△)		(百万円)	521	3,368	4,396	3,915	5,145
臨時利益又は臨時損失 (△)		(百万円)	△189	43	1,612	0	466
当期利益金又は当期損失金 (△)		(百万円)	332	3,410	6,008	3,915	5,611
資本金	※3	(百万円)	100	100	100	100	100
純資産額	※4	(百万円)	55,791	57,807	53,174	56,122	60,664
総資産額		(百万円)	6,332,853	6,881,469	7,449,614	7,950,610	8,412,152
自己資本比率	※5	(%)	0.88	0.84	0.71	0.71	0.72
自己資本利益率	※6	(%)	0.60	5.90	11.30	6.98	9.25
業務活動によるキャッシュ・フロー		(百万円)	15,208	27,327	53,991	17,716	15,309
投資活動によるキャッシュ・フロー		(百万円)	△2,000	△7,283	△26,759	△28,389	3,341
財務活動によるキャッシュ・フロー		(百万円)	△284	△361	△674	△6,421	△524
資金期末残高		(百万円)	79,655	99,338	125,895	108,801	126,927
職員数		(名)	497	494	491	489	487

(注) 本機構には連結関係を有する子会社等はありませんので、連結会計年度に係る主要な経営指標等の推移については記載しておりません。

(経営指標等の説明)

※1 経常収益＝運営費交付金収益＋施設費収益＋学資金利息＋延滞金収入＋留学生宿舍収入＋日本語学校収入＋日本留学試験検定料収入＋その他事業収入＋受託収入＋補助金等収益＋財源措置予定額収益＋寄附金収益＋資産見返負債戻入＋財務収益

※2 経常費用＝業務費＋一般管理費＋財務費用

※3 資本金＝政府出資金

※4 純資産額＝資本金＋資本剰余金＋利益剰余金

※5 自己資本比率＝純資産額／総資産額

※6 自己資本利益率＝当期利益金／純資産額

2 沿革

年 月	事 項
平成 16 年 4 月	日本育英会、財団法人日本国際教育協会、財団法人内外学生センター、財団法人国際学友会、財団法人関西国際学友会の各公益法人及び国が実施してきた事業を整理・統合し、独立行政法人日本学生支援機構設立機関保証制度を導入 法科大学院生を対象とした第一種、第二種奨学金の創設 海外の大学・大学院へ進学する学生・生徒を対象とした第二種奨学金の創設
平成 17 年 4 月	第一種奨学金の貸与月額の改定
平成 19 年 4 月	第二種奨学金の貸与制度及び資金調達制度の見直し
平成 20 年 4 月	第二種奨学金の新貸与月額創設
平成 21 年 4 月	第一種奨学金の貸与月額の改定 第二種奨学金の入学時特別増額貸与奨学金制度の改定
平成 22 年 4 月	第一種奨学金の支給開始時期の早期化
平成 23 年 1 月	減額返還制度の導入
平成 24 年 4 月	所得連動返還型無利子奨学金制度の創設
平成 26 年 4 月	海外留学をする学生・生徒を第一種奨学金の貸与対象に拡大 延滞金の賦課率の引下げ及び返還期限猶予制度の適用年数の延長
平成 26 年 8 月	官民協働海外留学支援制度による奨学金等の支援開始

次ページの図は、本機構設立前に文部科学省、国立大学、日本育英会、財団法人日本国際教育協会、財団法人内外学生センター、財団法人国際学友会及び財団法人関西国際学友会が行っていた業務を本機構がどのように承継したかを示したものです。

独立行政法人日本学生支援機構の業務の概要

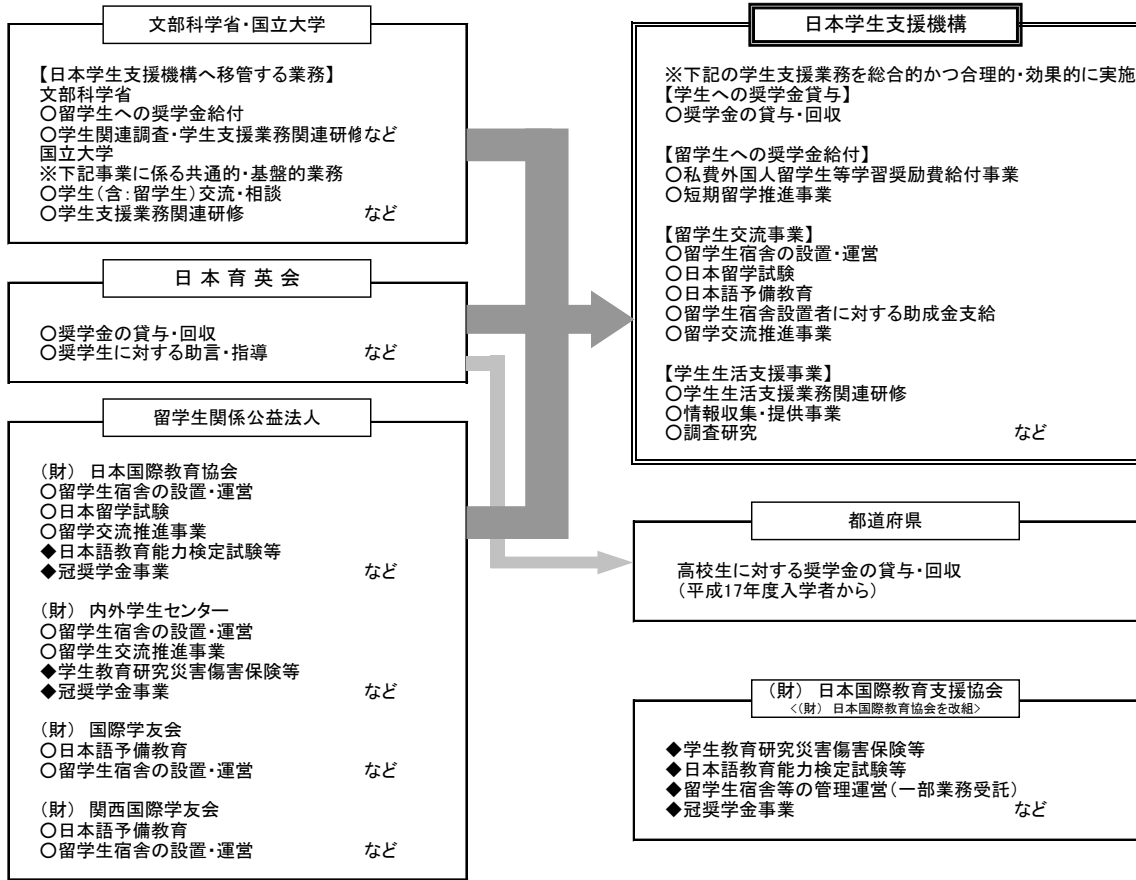

○は、本機構が承継した業務を、◆はそれ以外の業務((財)日本国際教育支援協会が継承した業務)を示しています。

3 事業の内容

(1) 設立根拠法及び目的

本機構は、独立行政法人日本学生支援機構法（平成 15 年 6 月 18 日法律第 94 号。以下「機構法」という。）に基づき、日本育英会の奨学金貸与事業や、それまで財団法人日本国際教育協会、財団法人内外学生センター、財団法人国際学友会、財団法人関西国際学友会の各公益法人が実施してきた留学生関連交流事業及び国が実施してきた留学生に対する奨学金の給付事業や学生生活調査などの事業を整理・統合し、学生支援事業を総合的に実施する独立行政法人として、平成 16 年 4 月 1 日に設立されました。

グローバル化が進展し知的創造性が社会発展を支える重要な基盤となりつつある今日、時代の変化に柔軟に対応できる創造性豊かな人材の育成が強く求められており、このため、学生の課題探求能力を涵養し、国際理解を推進するとともに、意欲と能力のある学生に対する修学環境を整えることが今後ますます重要な課題となっています。

本機構は、このような理念を達成するために設立されており、その目的は、機構法第 3 条に基づき、教育の機会均等に寄与するために学資の貸与その他学生等（大学及び高等専門学校）の学生並びに専修学校の専門課程の生徒をいう。以下同じ。）の修学の援助を行い、大学等（大学、高等専門学校及び専門課程を置く専修学校をいう。以下同じ。）が学生等に対して行う修学、進路選択その他の事項に関する相談及び指導について支援を行うとともに、留学生交流（外国人留学生の受入れ及び外国への留学生の派遣をいう。以下同じ。）の推進を図るための事業を行うことにより、我が国の大学等において学ぶ学生等に対する適切な修学の環境を整備し、もって次代の社会を担う豊かな人間性を備えた創造的な人材の育成に資するとともに、国際相互理解の増進に寄与することとされています。

(2) 国との関係について

① 主務大臣

本機構の主務大臣は、機構法第 26 条により文部科学大臣とされています。

② 役員の任命・解任

独立行政法人通則法（平成 11 年 7 月 16 日法律第 103 号。以下「通則法」という。）第 20 条により、文部科学大臣は、本機構の理事長及び監事を任命します。また通則法第 23 条により、文部科学大臣は、理事長及び監事を解任することができるかとされています。

なお、本機構のその他の役員は、理事長が任命、解任しますが、その時は遅滞なく文部科学大臣に届け出るとともに、これを公表しなければならないとされています（通則法第 20 条及び第 23 条）。

③ 業務方法書

本機構は、通則法第 28 条により、業務方法書を作成し、文部科学大臣の認可を受けなければならないとされています。なお、これを変更しようとするときも同様とされています。

④ 独立行政法人評価委員会

通則法第 12 条により、本機構の業務の実績に関する評価等を行うために、文部科学省に独立行政法人評価委員会が設置されています。

また、文部科学省独立行政法人評価委員会の評価結果の通知を受け、第三者的な立場から調査・審議を行い、必要があると認められる場合、意見を述べることができる政策評価・独立行政法人評価委員会が総務省組織令（平成 12 年 6 月 7 日政令第 246 号）第 121 条に基づき総務省に設置されています。

⑤ 中期目標

通則法第 29 条により、文部科学大臣は、3 年以上 5 年以下の期間（本機構においては 5 年間）において本機構が達成すべき業務運営に関する目標（以下「中期目標」という。）を定め、これを指示するとともに、公表しなければならないとされています。これを変更したときも同様とされています。また、文部科学大臣は、中期目標を定め、又はこれを変更しようとするときは、あらかじめ文部科学省独立行政法人評価委員会の意見を聴かなければならないとされています。

⑥ 中期計画

通則法第 30 条により、本機構は、中期目標に基づき、独立行政法人日本学生支援機構に関する省令（平成 16 年 3 月 31 日文部科学省令第 23 号。以下「文部科学省令」という。）で定めるところにより、当該中期目標を達成するための計画（以下「中期計画」という。）を作成し、文部科学大臣の認可を受けるとともに、遅滞なく、その中期計画を公表しなければならないとされています。これを変更しようとするときも同様です。また文部科学大臣は、当該認可をしようとするときは、あらかじめ文部科学省独立行政法人評価委員会の意見を聴かなければならないとされています。

⑦ 年度計画

通則法第 31 条により、本機構は、毎事業年度の開始前に、中期計画に基づき、文部科学省令で定めるところにより、当該事業年度の業務運営に関する計画（以下「年度計画」と

いう。)を定め、これを文部科学大臣に届け出るとともに、公表しなければならないとされています。これを変更したときも同様とされています。

⑧ 各事業年度に係る業務の実績に関する評価

本機構は、通則法第 32 条により、各事業年度における業務の実績について、文部科学省独立行政法人評価委員会の評価を受けなければならないとされています。

また、文部科学省独立行政法人評価委員会は、当該評価を行ったときは、遅滞なく、本機構及び政策評価・独立行政法人評価委員会に対して、当該評価の結果を通知し、政策評価・独立行政法人評価委員会は、必要があると認めるときは、文部科学省独立行政法人評価委員会に対し、意見を述べることができるとされています。

⑨ 中期目標に係る事業報告書及び業務の実績に関する評価

本機構は、通則法第 33 条により、中期目標の期間の終了後 3 月以内に、当該中期目標に係る事業報告書を文部科学大臣に提出するとともに、公表しなければならないとされています。また、通則法第 34 条により、本機構は、中期目標の期間における業務の実績について、文部科学省独立行政法人評価委員会の評価を受けなければならないとされています。

文部科学省独立行政法人評価委員会は、当該評価を行ったときは、遅滞なく、本機構及び政策評価・独立行政法人評価委員会に対して、当該評価の結果を通知し、必要があると認めるときは、本機構に対し、業務運営の改善その他の勧告をすることができるかとされています。

⑩ 中期目標の期間の終了時の検討

通則法第 35 条第 1 項及び第 2 項により、文部科学大臣は、中期目標の期間の終了時において、文部科学省独立行政法人評価委員会の意見を受けて、本機構の業務を継続させる必要性、組織の在り方その他その組織及び業務の全般にわたる検討を行い、その結果に基づき、所要の措置を講ずるものとされています。また、通則法第 35 条第 3 項により、政策評価・独立行政法人評価委員会は、本機構の中期目標の期間終了時において、主要な事務及び事業の改廃に関し、文部科学大臣に勧告することができるかとされています。

⑪ 財務諸表等

通則法第 38 条第 1 項により、本機構は毎事業年度、財務諸表を作成し、当該事業年度の終了後 3 月以内に文部科学大臣に提出し、その承認を受けなければならないとされています。

⑫ 会計監査人の監査

通則法第 39 条により、本機構は、財務諸表、事業報告書（会計に関する部分に限る。）及び決算報告書について、監事の監査のほか、会計監査人の監査を受けなければならないとされています。なお、通則法第 40 条により、会計監査人は、文部科学大臣が選任するとされています。

⑬ 長期借入金及び債券

機構法第 19 条第 1 項により、本機構は文部科学大臣の認可を受けて、長期借入金をし、又は日本学生支援債券を発行することができるかとされています。また、機構法第 19 条第 2 項により、文部科学大臣は当該認可をしようとするときは、あらかじめ文部科学省独立行

政法人評価委員会の意見を聴かなければならないとされています。

⑭ 補助金

機構法第 23 条により、政府は、毎年度予算の範囲内において、本機構に対し、学資の貸与に係る業務に要する経費の一部を補助することができるかとされています。

⑮ 会計検査院の検査

本機構に対しては会計検査院法（昭和 22 年 4 月 19 日法律第 73 号）第 20 条及び第 22 条第 5 号に基づいて会計の検査を目的とした会計検査院による検査が行われています。当該検査の観点は以下のとおりです。

- ・ 決算が予算執行の状況を正確に表示しているか。（正確性）
- ・ 会計処理が予算や法令などに従って適正に処理されているか。（合規性）
- ・ 事務・事業が経済的、効率的に実施されているか。（経済性、効率性）
- ・ 事業が所期の目的を達成しているか、また効果をあげているか。（有効性）

(3) 組織及び所掌

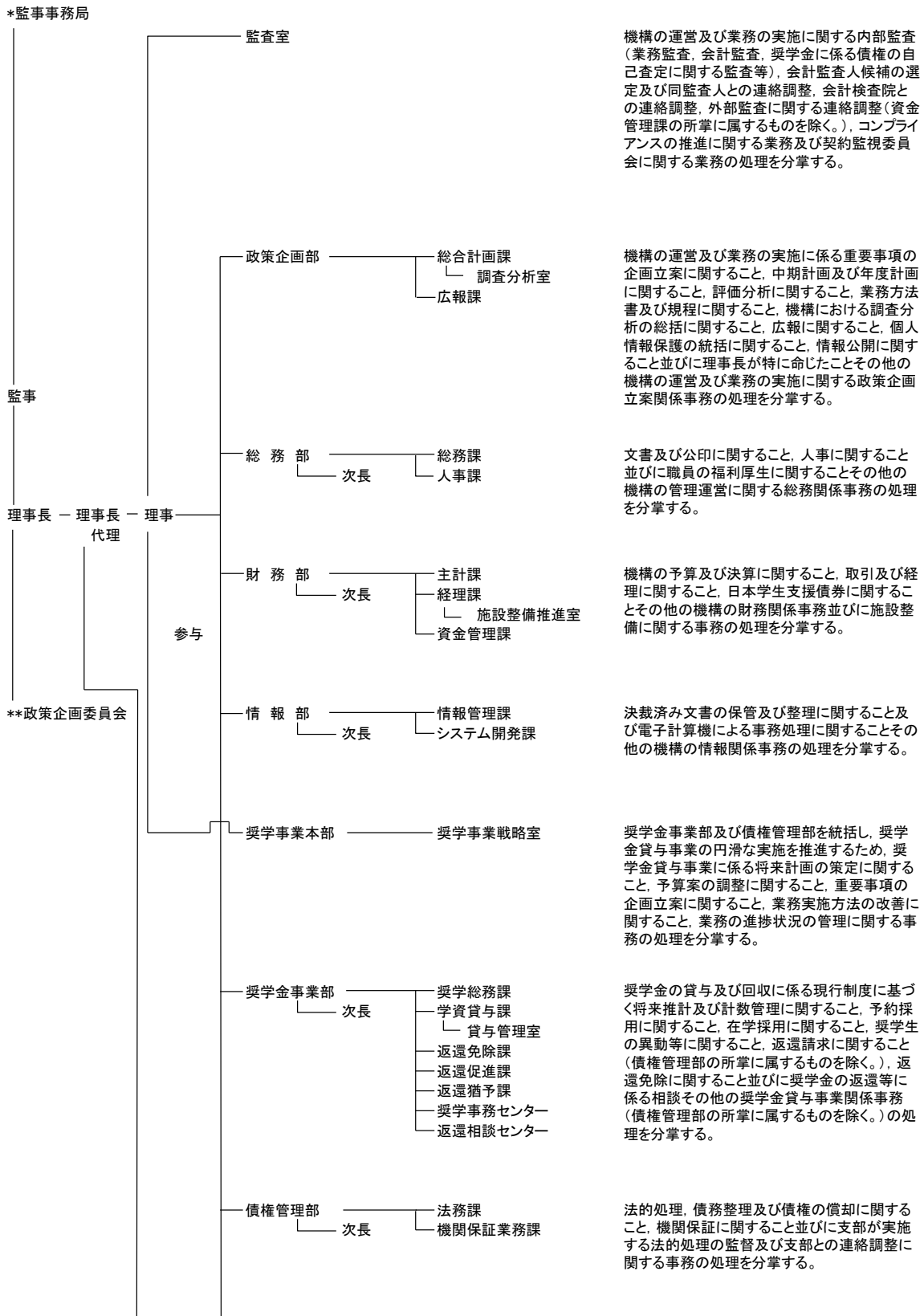

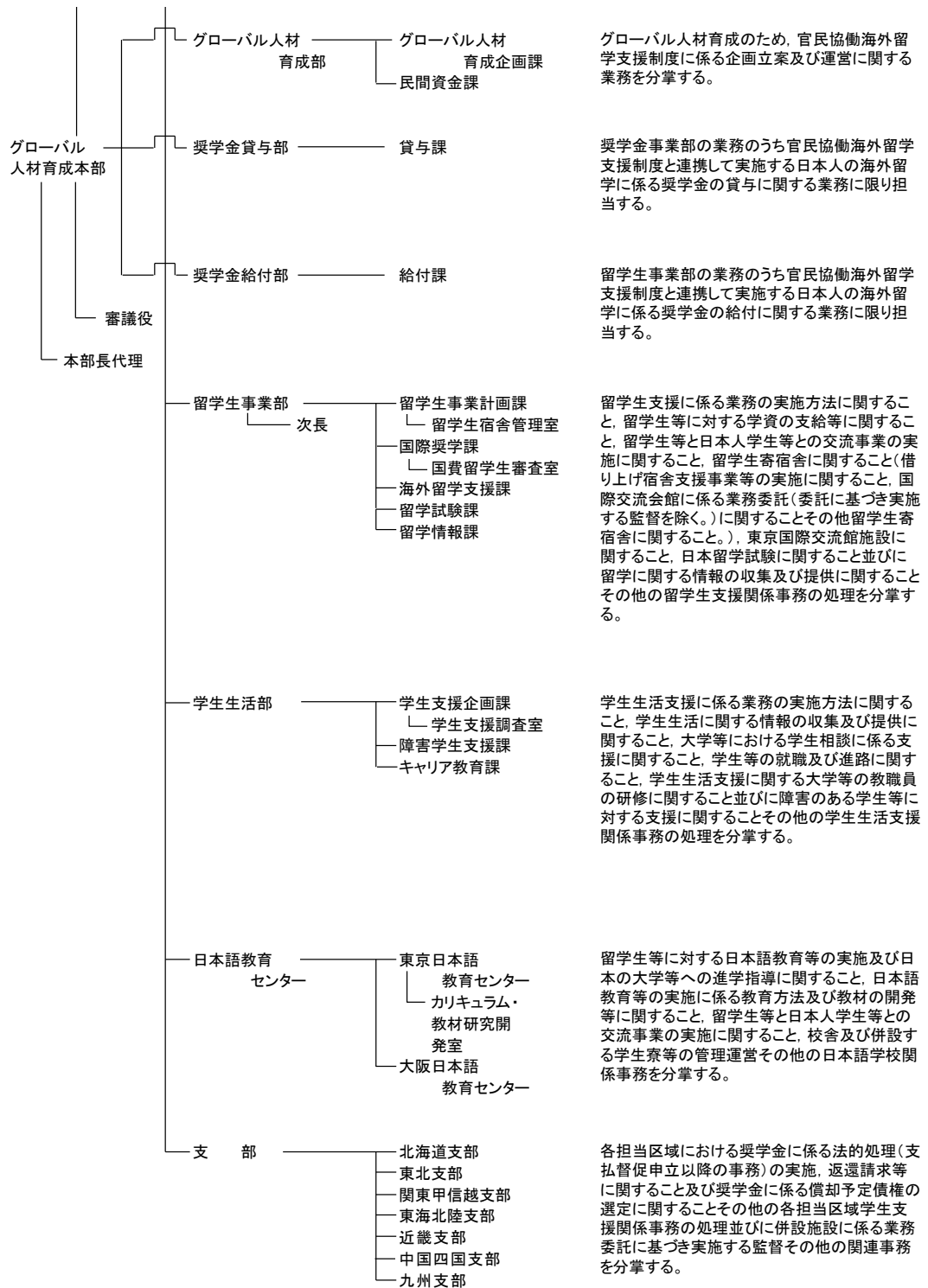

*監事事務局……………監事の命ずるところに従い、監事を補佐し、監事が行う監査を補助するとともに、監事の事務を整理する。

**政策企画委員会……………理事長の求めに応じて、中期計画に係る企画立案その他の機構の運営又は業務の実施に関する重要事項について、調査審議を行い、理事長に助言する。

(4) 事業の概要

【奨学金貸与事業】

① 奨学金の種類

奨学金には、無利息の第一種奨学金と利息付の第二種奨学金とがあります。第一種奨学金は、大学・大学院・高等専門学校・専修学校（専門課程）に在学する学生及び生徒を対象とし、第二種奨学金は、大学・大学院・高等専門学校（4・5年生）・専修学校（専門課程）に在学する学生及び生徒を対象とし、12 ページ以降に示す基準により採用されます。第一種奨学金のうち、高等学校分及び専修学校高等課程分については、平成 17 年度入学者から各都道府県に事業移管され、本機構は高等学校等奨学金事業交付金を措置しています。また、平成 16 年度からは世情に応じ以下の施策を実施しています。

平成 16 年度以降の新たな施策

年 度	事 項
平成 16 年度	法科大学院生を対象とした第一種、第二種奨学金の創設 学位取得を目的として、海外の大学・大学院へ進学する学生・生徒を対象とした第二種奨学金の創設
平成 18 年度	国内の大学等在学中に外国の大学等に短期留学をする学生・生徒を対象とした第二種奨学金の創設
平成 24 年度	所得連動返還型無利子奨学金制度 ^(※1) の創設
平成 25 年度	職業に必要な技術の教授を目的とする大学別科、修業年限 2 年未満の専修学校、専修学校通信教育課程を第一種、第二種奨学金の貸与対象に拡大
平成 26 年度	海外留学をする学生・生徒 ^(※2) を第一種奨学金の貸与対象に拡大

(※1) 第一種奨学金の貸与基準を満たす者のうち、家計状況の特に厳しい世帯の学生・生徒を対象（大学院を除く）として、奨学金の貸与を受けた本人が卒業後に一定の収入を得るまでの間は、願い出により返還期限を猶予する制度

(※2) 本機構が実施する「海外留学支援制度（長期派遣・短期派遣）」により奨学金等の給付を受ける学生・生徒を対象として実施

なお、貸与する月額、学種別、設置者別、通学形態別に決められています。

第一種奨学金貸与月額（平成 26 年度 4 月入学の場合）

区 分		貸与月額（円）	
大 学	国・公立	自 宅	30,000、45,000 から選択
		自宅外	30,000、51,000 から選択
	私 立	自 宅	30,000、54,000 から選択
		自宅外	30,000、64,000 から選択
短 大 専修（専門）	国・公立	自 宅	30,000、45,000 から選択
		自宅外	30,000、51,000 から選択
	私 立	自 宅	30,000、53,000 から選択
		自宅外	30,000、60,000 から選択
大学等通信一面授業期間		88,000	
大学院	修士課程		50,000、88,000 から選択
	博士課程		80,000、122,000 から選択
高 専	国・公立	自 宅	10,000、21,000 (30,000、45,000) から選択
		自宅外	10,000、22,500 (30,000、51,000) から選択
	私 立	自 宅	10,000、32,000 (30,000、53,000) から選択
		自宅外	10,000、35,000 (30,000、60,000) から選択

（注）高専の（ ）内月額は、平成 26 年度入学者が 4 年次に進級したときに適用します。

第二種奨学金貸与月額（平成 26 年度 4 月入学の場合）

区 分	貸与月額（自由選択）
大学・短大・高専<4・5年>・専修<専門>	3万円・5万円・8万円・10万円・12万円から選択
私立大学 医・歯学課程	12万円を選択した場合に限り、4万円の増額可
私立大学 薬・獣医学課程	12万円を選択した場合に限り、2万円の増額可
大 学 院	5万円・8万円・10万円・13万円・15万円から選択
法科大学院	15万円を選択した場合に限り、4万円又は7万円の増額可

入学時の学生生活費の負担が大きいことを勘案し、入学時に 300,000 円を増額貸与する「入学時特別増額貸与奨学金制度」が、第二種奨学金として平成 15 年度に創設されました。平成 16 年度においては、さらに第一種奨学金貸与者にも同制度の適用が拡げられ、平成 21 年度から、従前の貸与額 300,000 円の他に、100,000 円、200,000 円、400,000 円及び 500,000 円の貸与額が設けられ、希望額の選択が可能となりました。平成 25 年度においては計画 5.6 万人への貸与に対し、5.6 万人の実績となりました。

② 奨学生の採用

本機構の奨学生の貸与人員数は、当該年度以前から奨学金の貸与を受けており当該年度以降も引き続き貸与を受ける者（継続者）と当該年度から新たに奨学金の貸与を受ける者（新規採用者）とによって構成されます。このうち、新規採用者については、前年度の貸与実績、学校への調査などにより算出される適格者数（本機構の奨学金を貸与されるにあたり、人物・健康・学力・家計などの基準（③ 奨学生の採用基準 参照）を満たす者）、あるいは国の政策等の諸条件を勘案し、必要とされる規模を見込んで積算されます。こうして算出された人員数及び金額は、概算要求及び予算編成を経て、本機構の当該年度計画における事業費予算として計上されることとなります。本機構は、この予算の範囲内で、

当該年度の奨学生採用を行うこととなります。

本機構における採用方法には、定期採用と定期外採用があります。定期採用には、大学等進学前に奨学生採用候補者として採用が行われる予約採用と、入学後の春に採用が行われる在学採用があります。予約採用及び在学採用の採用全体に対する比率は、平成 25 年度の実績では、それぞれ 61.2%、38.8%となっています。定期外採用には、家計急変等により緊急的に採用する緊急採用（第一種奨学金）と、応急採用（第二種奨学金）があります。定期及び応急採用の貸与期間は、修業年限（4 年制大学なら 4 年間）となっていますが、緊急採用の貸与期間は、採用された年度の 3 月までとなっています（平成 23 年度からは、1 年ごとに願い出ることにより、修業年限を限度として延長することが可能となりました。）。

在学採用については、学校長の推薦を受けた申込者を本機構が選考し、4～7 月に採否を決定します。選考は、主にインターネット上のシステム（J S A S）により行われており、確認書等の書類の提出が必要となります。予約採用については、高校等在学中に募集・選考を行い、採用候補者を決定します。その後、大学等進学後に進学届を提出した採用候補者について、奨学生として採用決定します。

③ 奨学生の採用基準

奨学生の選考にあたっては、人物・健康・学力・家計について、第一種奨学金及び第二種奨学金のそれぞれの基準に照らして行っています。

ア. 人物・・・学習活動その他生活の全般を通じて態度・行動が学生にふさわしく、将来良識ある社会人として活動できる見込みがあること。又は、大学及び大学院の学生生活における行動の全般を通じて、意志が固く、責任感が強く、中正妥当な性格で、特に研究心が旺盛な者であること。

イ. 健康・・・下記の健康診断により、修学に十分耐え得るものと認められること。

○ 健康診断

健康診断は、健康上の事由により修学上支障があるか否かを基準として次のいずれかによって判定し、修学上支障のない者を推薦するものとする。

i 定期健康診断による場合

学校保健安全法による定期健康診断の結果により医師が修学上支障がないと判断した者。ただし、1 年次に在学する者については、入学者選抜時の資料とした健康診断によることができる。

ii 医師の健康診断による場合

上記 i の健康診断によることができないときは、医師が健康診断を行い、その結果により修学上支障がないと判断した者。

ウ. 学力・・・以下のとおり。

○ 第一種奨学金を希望する者で下記のいずれかに該当する者

i 大学に入学する者

高等学校又は専修学校の高等課程最終 2 か年の学習成績の評定を全履修科目について平均した値が 3.5 以上である者。又は認定試験合格者であること、かつ、大学

における学習成績の結果が判明している者については、その学習成績が本人の属する学部（科）の上位 3 分の 1 以内である者。

ii 専修学校専門課程に入学する者

高等学校又は専修学校の高等課程最終 2 か年の学習成績の評定を全履修科目について平均した値が 3.2 以上である者。又は認定試験合格者。

iii 大学院修士課程及び専門職大学院の課程に入学する者

大学・大学院・高等専門学校又は専修学校の専門課程の学習成績、大学院入学試験等の成績により判定し、当該学習成績が特に優れ、将来、研究能力又は高度の専門性を要する職業等に必要な高度の能力を備えて活動することができると認められる者。

iv 大学院博士課程に入学する者

大学・大学院の学習成績、大学院入学試験等の成績により判定し、当該学習成績が特に優れ、将来、研究者として自立して研究活動を行い、又はその他の高度に専門的な業務に従事するに必要な高度の研究能力を備えて活動することができると認められる者。

v 高等専門学校に入学する者

中学校における最終学年の学習成績の評定を全履修科目について平均した値が 3.5 以上である者。又は高等専門学校における学習成績の結果が判明している者については、その学習成績が本人の属する学科の平均水準以上である者。

○ 第二種奨学金を希望する者で下記のいずれかに該当する者

i 大学・専修学校専門課程に入学する者

(ア) 高等学校又は専修学校の高等課程における最終 2 か年の学習成績が、当該出身学校において平均水準以上と認められる者。

(イ) 特定の分野において特に優れた資質能力を有すると認められる者。

(ウ) 大学における学修に意欲があり、学業を確実に修了できる見込みがあると認められる者。

(エ) 認定試験合格者においては、上記 (ア)、(イ) 又は (ウ) に準ずると認められる者。

ii 大学院修士課程及び専門職大学院の課程に入学する者

(ア) 大学・大学院・高等専門学校又は専修学校の専門課程の学習成績、大学院入学試験の成績により判定し、当該学習成績が優れ、将来、研究能力又は高度の専門性を要する職業等に必要な高度の能力を備えて活動することができると認められる者。

(イ) 大学院における学修に意欲があり、学業を確実に修了できる見込みがあると認められる者。

iii 大学院博士課程に入学する者

(ア) 大学・大学院の学習成績、大学院入学試験の成績により判定し、当該学習成績が優れ、将来、研究者として自立して研究活動を行い、又はその他の高度に専

門的な業務に従事するに必要な高度の研究能力を備えて活動することができると認められる者。

(イ) 大学院における学修に意欲があり、学業を確実に修了できる見込みがあると認められる者。

iv 高等専門学校（4・5年生）に進級する者

(ア) 高等専門学校における学習成績が本人の属する学科において平均水準以上と認められる者。

(イ) 特定分野において特に優れた資質能力を有すると認められる者。

(ウ) 高等専門学校における学修に意欲があり、学業を確実に修了できる見込みがあると認められる者。

エ. 家計・・・平成25年度奨学金申込の際の家計基準限度額は次表のとおりです。

家計基準限度額一覧表

(単位：万円)

区 分		第一種奨学金		第二種奨学金	
		年収・所得の上限額（4人世帯・自宅通学者の目安）			
		給与所得世帯	給与所得以外の世帯	給与所得世帯	給与所得以外の世帯
大学	国・公立	907万円程度	421万円程度	1,159万円程度	673万円程度
	私立	955	469	1,207	721
短大	国・公立	892	406	1,144	658
	私立	939	453	1,191	705
大学院	修士課程	本人及び配偶者の収入	374 (特別の場合は486)	本人及び配偶者の収入	536
	博士課程		425 (特別の場合は553)		718
高専 (1～3年)	国・公立	750	302	—	—
	私立	787	328	—	—
高専 (4・5年)	国・公立	770	316	1,117	631
	私立	807	342	1,143	657
専修 (専門)	国・公立	857	377	1,115	629
	私立	929	443	1,181	695

(注) 給与所得世帯の金額は「源泉徴収票の支払金額(税込)」、給与所得以外の世帯の金額は「確定申告書の所得金額」です。

④ 貸与の方法と期限

奨学金は、奨学生が指定した金融機関の口座に原則として毎月振り込まれ、在学する学校の修業年限の終期まで貸与することになっています。ただし、主たる家計支持者の失職、破産等による家計急変のため奨学金が必要になった場合の緊急採用奨学金は、採用された年度の3月を終期とすることになっています（平成23年度からは、1年ごとに願い出ることにより、修業年限を限度として延長することが可能となりました。）。

奨学金の貸与人員及び貸与金額の平成16年度から平成25年度までの実績は、次表のとおりです。

奨学金の貸与人員と貸与金額実績

年 度	第一種奨学金		第二種奨学金	
	貸与人員（人）	貸与金額（千円）	貸与人員（人）	貸与金額（千円）
平成16年度	418,465	248,757,430	512,727	411,170,403
17	401,297	252,245,427	576,939	472,745,569
18	377,456	252,424,304	631,997	529,363,060
19	348,987	247,318,308	687,608	577,706,690
20	348,057	247,879,446	761,619	644,616,710
21	357,826	248,555,827	822,767	711,036,240
22	362,019	252,689,691	869,359	759,125,660
23	379,195	256,451,465	910,434	802,137,290
24	402,092	267,603,644	916,860	813,914,940
25	427,423	281,061,652	911,584	812,286,710

⑤ 奨学生の補導（※）

奨学生は在学中、勉学に励みながら充実した学校生活を送り、卒業後は貸与を受けた奨学金の返還を滞りなく履行するよう、本機構は学校の協力を得て奨学生の補導に努めています。

補導の一環として奨学生が奨学金を貸与するにふさわしいかどうかの適格性について審査を行い、必要な処置を行っています。

- （※）本機構でいう「補導」とは、奨学生との関係を単に金銭貸借の関係に終わらせることなく、貸与を継続する中で、
- ・ 奨学生の資質の向上を図ること
 - ・ 奨学生としての責務を尽くし、本機構の業務の円滑な運営に協力させること
 - ・ 奨学生の実情に即応して適切な措置を講ずること
- 等をいいます。

⑥ 返還免除

奨学金の貸与を受けた者が、死亡又は精神若しくは身体の障害によって奨学金の返還ができなくなった場合、返還未済額の全部又は一部の返還を願い出により免除することができます。

また大学院の第一種奨学生については、これまで日本育英会において、教育職・研究職という特定の職業に就職したことにより適用される返還免除制度がありましたが、本機構においては、この制度は廃止され、新たに特に優れた業績を挙げた大学院の第一種奨学生に対し、その奨学金の全部又は一部の返還を貸与期間終了時に免除する制度が設けられました（機構法第 16 条）。同制度は、我が国のあらゆる分野で活躍し、国及び社会の発展に貢献する中核的人材を育成することを目的とするものであり、学問分野での顕著な成果や世界レベルでの発明・発見のみならず、文化・芸術・スポーツ分野におけるめざましい活躍、あるいはボランティア等での顕著な社会貢献（全国レベルでの表彰等）等も含めて評価の対象として、学生の学修へのインセンティブ向上を図ることとしています。

平成 25 年度は、平成 16 年度以降の大学院第一種奨学生採用者で平成 24 年度中に貸与が終了した 32,289 名のうち、各大学から免除候補者として推薦のあった 9,670 名について、学識経験者からなる業績優秀者免除認定委員会の審査を経て免除者 9,670 名を認定しました。

⑦ 機関保証制度

平成 16 年度より、奨学生の利便性の向上を図り、自らの意志と責任において高等教育機関で学ぶことができるようにすること、併せて、奨学金に係る保証の在り方を改善し返還をより確実にすること等を目的に、それまでの連帯保証人及び保証人を選定する人的保証制度に加えて、機関保証制度が導入されました。これにより、平成 16 年度新規奨学生から人的保証と機関保証のいずれかを選択することができるようになりました。機関保証を選択した場合は、保証業務を行っている公益財団法人日本国際教育支援協会（以下「保証機関」という。）に一定の保証料を支払うことにより、奨学金貸与の申込ができることとなりました。ただし、学位取得を目的とした海外留学のための第二種奨学金の貸与については、人的保証と機関保証の二つの保証を付すことが必要です。保証料は、次表のとおり奨学金の貸与月額、貸与月数等により異なります。なお、平成 25 年度の新規奨学生の機関保証制度への加入率は 48.0%となっています。

保証料一覧（目安）

区 分			貸与月額（円）	貸与月数	保証料月額（円）	
第一種奨学金	短大	国・公立	自 宅	45,000	24	1,606
			自宅外	51,000		1,820
		私 立	自 宅	53,000		1,892
			自宅外	60,000		2,297
				30,000		828
	大学	国・公立	自 宅	45,000	48	1,782
			自宅外	51,000		2,143
		私 立	自 宅	54,000		2,269
			自宅外	64,000		3,137
				30,000		1,114
	修士			50,000	24	1,785
				88,000		3,593
	博士			80,000	36	3,607
				122,000		6,623
医・歯・獣医学課程			80,000	48	4,277	
			122,000	48	6,523	
第二種奨学金	短大			24	30,000	863
					50,000	1,884
					80,000	3,247
					100,000	4,630
					120,000	5,893
	大学			30,000	48	1,181
				50,000		2,246
				80,000		4,657
				100,000		5,822
				120,000		6,986
			薬・獣医学課程の増	140,000	72	8,156
			医・歯学課程の増	160,000		9,044
	修士			50,000	24	1,884
				80,000		3,247
				100,000		4,630
				130,000		7,101
				150,000		9,001
	博士			50,000	36	1,999
				80,000		3,869
				100,000		5,911
			130,000	7,684		
			150,000	8,866		

（注）第二種奨学金は、基本部分の貸与利率 3.0%、医・歯・薬・獣医学課程の増額部分の貸与利率 3.2% で計算しています。

⑧ 奨学金の回収

貸与が終了した奨学生からは、20年以内の月賦、半年賦、年賦又は月賦・半年賦併用の中から任意に選択された割賦方法により、ゆうちょ銀行（旧郵便局）、銀行、信用金庫又は労働金庫の口座から自動引落としの方法（リレー口座）で奨学金を回収します。また、リレー口座未加入者に対しては委託業者による架電等で加入の依頼をするとともに、払込通知書を発送し請求しています。なお、平成 11 年度以降に採用された第二種奨学生及び平成 12 年度以降に採用された第一種奨学生については、返還のしやすさなどの点を考慮し、月賦あるいは月賦・半年賦併用の割賦方法のみの取扱としています。

⑨ 奨学金の原資、貸与利率

第一種奨学金については、国の一般会計・東日本大震災復興特別会計からの借入金（以下「政府借入金」という。）及び過去に貸与した第一種奨学金の返還者からの回収金を原資として奨学金の貸与を行っており、政府借入金、奨学生への貸与は、ともに無利息となっています。

第二種奨学金については、平成 18 年度までは国の財政融資資金（平成 12 年度までは資金運用部資金）からの借入金、財投機関債の発行により調達した資金（平成 13 年度から）及び過去に貸与した第二種奨学金の返還者からの回収金を原資として奨学金の貸与を行ってきました。平成 19 年度からは、貸与期間中奨学生に対する毎月の貸与に充てる資金として、従来の調達方法に加え、民間金融機関からの借入（以下「民間借入」という。）を活用しています。この借入は約 3 ヶ月及び 1 年の償還期日ごとに借換を行い、最終的に、奨学生の卒業等により貸与期間が終了した際に、一括して財政融資資金の長期資金に借換えることとしています。こうした新たな調達方法につきましては、「(6) 損益構造について ③ 有利子奨学金の貸与制度及び資金調達制度の見直し」の項で説明しております。

なお、平成 18 年度以前に採用された第二種奨学金の奨学生への貸与利率は、これまでどおり原則として年 3%ですが、財政融資資金からの借入金の利率（貸与する当該月の資金に財投機関債の発行により調達した資金を充てる場合、該当する財投機関債の利率と財政融資資金の借入利率を加重平均した利率）が 3%未満の時は、当該利率を奨学金貸与の利率とする旨定められています（独立行政法人日本学生支援機構法施行令（平成 16 年政令第 2 号。以下「機構法施行令」という。）第 2 条及び附則第 2 条）。平成 26 年 8 月分の奨学金の貸与利率は、財政融資資金の借入利率（平成 26 年 7 月 11 日改定、年利 0.2%）が用いられています（表 1）。

一方、前述の有利子奨学金の貸与制度及び資金調達制度の見直しに伴い、平成 19 年度からの新規奨学生に対する貸与利率は、貸与期間終了時に借換えた財政融資資金長期資金の借入利率が適用されます。また平成 19 年度から採用された新規奨学生については、第二種奨学金の利便性をさらに高めるために、利率固定方式・利率見直し方式（返還期間中、概ね 5 年ごとに利率を見直し）を選択できることとなりました（表 2 及び表 3）。なお、貸与利率はいずれの方式も 3%が上限となっています。

第一種奨学金における政府借入金については、本機構が第一種奨学金の貸与を受けた者に対し、その返還を免除した場合、当該免除額相当分について、政府は、その貸付金の償還を免除することができることとなっていますが、この制度は日本育英会から承継されているものです。また政府の本機構に対する貸付金の償還の免除は償還期限の早い貸付金から順次行うものとされています（機構法施行令第 19 条）。

平成 25 年度までの実績では、昭和 21 年度からの政府借入金総額（累計）は 3 兆 2,702 億円であり、奨学金の返還免除（※）に伴う償還免除の総額 6,432 億円、平成 16 年 4 月 1 日の本機構設立にあたり法令に基づき償還が免除された政府貸付金 641 億円及び奨学金の貸付残に伴う東日本大震災復興特別会計借入金の繰上償還額 4 億円を除いた 2 兆 5,624 億円が平成 25 年度末における政府借入金の借入金残高となりました。このうち 316 億円は、

将来本機構が第一種奨学金の返還を免除することにより、国に対する償還が免除される予定額です。（昭和 21 年度以前の日本育英会創立当初の貸与資金は大蔵省預金部資金からの借入れによっていましたが、全額償還済みです。）

また、平成 25 年度末時点においては、昭和 58 年 1 月 28 日までに借入れた日本育英会の国に対する債務が免除されており、その後借入れた日本育英会の国に対する債務（昭和 58 年 5 月 12 日に借入れた債務については、一部免除されています。）及び本機構の国に対する債務については、借入時から起算して 35 年が経過した後の平成 30 年 9 月以降から償還が始まる見込です（表 4）。

ただし、奨学金の返還免除は今年度以降も発生するものであり、これにより本機構の国に対する債務の免除が行われていくことから、政府借入金の償還開始はさらに延長されるものと見込まれます。

第二種奨学金における財政融資資金からの借入金は、平成 18 年度までは 20 年間（うち据置 4 年）の元金均等償還でしたが、平成 19 年度からの借入金は、当該第二種奨学金の返還期間と同水準となるような償還期間の借入を行い、元金均等償還することになっています（表 5）。

第二種奨学金は奨学生が貸与を受けている間は無利息であり、当該期間中の利息については、当該年度における国の予算内で、国からの利子補給金により補填されています。

また、本機構が奨学生に対して返還の期限を猶予している期間中も第二種奨学金に対する利息は発生しませんので、当該期間中の利息についても同様に利子補給金により補填されています。さらに、財政融資資金からの借入利率が 3%を超える場合、3%を超える部分の利息についても同様に利子補給金により補填されています。

なお、第二種奨学金については、過去に返還免除となった第二種奨学金にかかる債権についてこれが存続していれば当該年度に返還される予定であった元金相当額の補填（返還免除補填金）等を補助金として受入れています。

（※）返還免除について

本機構において返還免除は以下のように規定されています。

- ・ 死亡した者又は精神若しくは身体の障害により労働能力を喪失した者については、その学資金の返還未済額の全部又は一部を免除することができる（機構法施行令第 7 条第 1 項）。
- ・ 精神又は身体の障害により労働能力に高度の制限を有する者については、その学資金の返還未済額の一部の返還を免除することができる（機構法施行令第 7 条第 2 項）。
- ・ 大学院において第一種学資金の貸与を受けた学生であって、在学中に特に優れた業績を挙げた者として機構が認定したものには、貸与期間終了の時ににおいて、その学資金の全部又は一部の返還を免除することができる（機構法施行令第 8 条）。

また、機構法附則第 16 条により日本育英会法の廃止前に育英会が行った貸与契約による貸与金の返還については従前の例によることとなっており、政府は本機構がなお従前の例によることとされる貸与金の返還の免除（無利息の貸与金に係るものに限る。）をしたときは、機構に対し、その免除した金額に相当する額の貸付金の償還を免除することができま

す。

(ご参考)

旧日本育英会においては、返還免除は以下のように規定されていました。

- ・ 特別免除

高等専門学校・短期大学・大学・大学院で第一種奨学金の貸与を受けた者が学校の教員又は文部科学大臣により指定された研究所の研究者となり、一定の期間その職に在職したとき奨学金の全部又は一部の返還が免除されることがあります（日本育英会法第 24 条）。ただし、平成 10 年 4 月 1 日で日本育英会法の一部が改正され、平成 10 年度以降に高等専門学校・短期大学・大学の 1 年次に入学した者については、奨学金返還特別免除制度は廃止されました。

- ・ 死亡・心身障害による免除

奨学金の貸与を受けた者が死亡・心身障害により奨学金を返還することができなくなったとき奨学金の全部又は一部の返還を免除することができます（日本育英会法第 23 条第 3 項）。

- ・ 特別貸与奨学金

昭和 33 年の法改正により新設された制度で、特に優秀な学生及び生徒に貸与した奨学金であり、同時に発足した一般貸与奨学金より多い貸与月額を受けられ、一般貸与奨学金相当額を返還すれば、残額の返還が免除されます。ただし、この制度は昭和 59 年度に廃止となりました（昭和 59 年の全部改正以前における旧日本育英会法第 16 条ノ 4）。

(表 1) 平成 18 年度以前の採用者に係る第二種奨学金の貸与利率と財政融資資金借入金利率等推移表

(平成 15 年 4 月以降)

(平成 15 年 4 月から平成 22 年 3 月までは、元金均等償還、半年賦、5 年金利見直しにおける当初 5 年間の金利、借入期間 19 年超 20 年以内、うち据置期間 3 年超 4 年以内の金利、平成 22 年 4 月以降は、満期一括償還、5 年以内の金利)

年 月	第二種奨学金 貸与利率	財政融資資金 借入金利率	財投機関債金利
平成 15 年 4 月	0.30%	0.3%	—
5 月	0.30%	0.3%	—
6 月	0.20%	0.2%	—
7 月	0.20%	0.2%	—
8 月	0.52%	0.5%	0.52% (第 4 回日本育英会債券)
9 月	0.40%	0.4%	—
10 月	1.00%	1.0%	—
11 月	0.60%	0.6%	—
12 月	0.73%	0.8%	0.70% (第 5 回日本育英会債券)
平成 16 年 1 月	0.70%	0.7%	—
2 月	0.60%	0.6%	—
3 月	0.53%	0.5%	0.64% (第 6 回日本育英会債券)
4 月	0.70%	0.7%	—
5 月	0.70%	0.7%	—
6 月	0.70%	0.7%	—
7 月	0.97%	0.7%	1.18% (第 1 回日本学生支援債券)
8 月	0.80%	0.8%	—
9 月	0.90%	0.9%	—
10 月	0.70%	0.7%	—
11 月	0.70%	0.7%	0.70% (第 2 回日本学生支援債券)
12 月	0.70%	0.7%	—
平成 17 年 1 月	0.60%	0.6%	—
2 月	0.62%	0.6%	0.66% (第 3 回日本学生支援債券)
3 月	0.60%	0.6%	—
4 月	0.60%	0.6%	—
5 月	0.60%	0.6%	—
6 月	0.50%	0.5%	—
7 月	0.58%	0.5%	0.62% (第 4 回日本学生支援債券)
8 月	0.50%	0.5%	—
9 月	0.60%	0.6%	—
10 月	0.60%	0.6%	—
11 月	0.90%	0.8%	0.90% (第 5 回日本学生支援債券)
12 月	0.90%	0.9%	—
平成 18 年 1 月	0.90%	0.9%	—
2 月	0.92%	0.9%	0.94% (第 6 回日本学生支援債券)
3 月	1.00%	1.0%	—
4 月	1.30%	1.3%	—
5 月	1.30%	1.3%	—
6 月	1.50%	1.5%	—
7 月	1.58%	1.5%	1.62% (第 7 回日本学生支援債券)
8 月	1.40%	1.4%	—
9 月	1.40%	1.4%	—
10 月	1.20%	1.2%	—
11 月	1.49%	1.2%	1.52% (第 8 回日本学生支援債券)
12 月	1.30%	1.3%	—

年 月	第二種奨学金 貸与利率	財政融資資金 借入金利	財投機関債金利
平成19年 1月	1.30%	1.3%	—
2月	1.03%	1.3%	0.90% (第9回日本学生支援債券)
3月	1.30%	1.3%	—
4月	1.30%	1.3%	—
5月	1.30%	1.3%	—
6月	1.30%	1.3%	—
7月	1.44%	1.5%	1.19% (第10回日本学生支援債券)
8月	1.50%	1.5%	—
9月	1.40%	1.4%	—
10月	1.20%	1.2%	—
11月	1.03%	1.3%	0.93% (第11回日本学生支援債券)
12月	1.10%	1.1%	—
平成20年 1月	1.10%	1.1%	—
2月	0.86%	1.0%	0.69% (第12回日本学生支援債券)
3月	0.90%	0.9%	—
4月	0.90%	0.9%	—
5月	0.90%	0.9%	—
6月	1.20%	1.2%	—
7月	1.40%	1.4%	1.08% (第13回日本学生支援債券)
8月	1.30%	1.3%	—
9月	1.10%	1.1%	—
10月	1.10%	1.1%	—
11月	1.00%	1.0%	1.04% (第14回日本学生支援債券)
12月	0.93%	0.9%	—
平成21年 1月	0.90%	0.9%	—
2月	0.80%	0.8%	0.78% (第15回日本学生支援債券)
3月	0.90%	0.9%	—
4月	0.90%	0.9%	—
5月	0.90%	0.9%	—
6月	0.90%	0.9%	—
7月	0.90%	0.9%	0.502% (第16回日本学生支援債券)
8月	0.70%	0.7%	—
9月	0.70%	0.7%	—
10月	0.70%	0.7%	—
11月	0.60%	0.6%	0.498% (第17回日本学生支援債券)
12月	0.60%	0.6%	—
平成22年 1月	0.60%	0.6%	—
2月	0.60%	0.6%	0.317% (第18回日本学生支援債券)
3月	0.60%	0.6%	—
4月	0.60%	0.6%	—
5月	0.60%	0.6%	—
6月	0.50%	0.5%	—
7月	0.50%	0.5%	0.251% (第19回日本学生支援債券)
8月	0.40%	0.4%	—
9月	0.40%	0.4%	0.231% (第20回日本学生支援債券)
10月	0.40%	0.4%	—
11月	0.30%	0.3%	0.277% (第21回日本学生支援債券)
12月	0.30%	0.3%	—
平成23年 1月	0.50%	0.5%	—
2月	0.50%	0.6%	0.300% (第22回日本学生支援債券)
3月	0.60%	0.6%	—
4月	0.60%	0.6%	—
5月	0.60%	0.6%	—

年 月	第二種奨学金 貸与利率	財政融資資金 借入金利	財投機関債金利
平成 23 年 6 月	0.50%	0.5%	—
7 月	0.50%	0.5%	0.240% (第 23 回日本学生支援債券)
8 月	0.50%	0.5%	—
9 月	0.40%	0.4%	0.201% (第 24 回日本学生支援債券)
10 月	0.40%	0.4%	—
11 月	0.40%	0.4%	0.278% (第 25 回日本学生支援債券)
12 月	0.40%	0.4%	—
平成 24 年 1 月	0.40%	0.4%	—
2 月	0.40%	0.4%	0.236% (第 26 回日本学生支援債券)
3 月	0.40%	0.4%	—
4 月	0.40%	0.4%	—
5 月	0.40%	0.4%	—
6 月	0.30%	0.3%	—
7 月	0.30%	0.3%	0.176% (第 27 回日本学生支援債券)
8 月	0.30%	0.3%	—
9 月	0.20%	0.2%	0.151% (第 28 回日本学生支援債券)
10 月	0.30%	0.3%	—
11 月	0.20%	0.2%	0.156% (第 29 回日本学生支援債券)
12 月	0.30%	0.3%	—
平成 25 年 1 月	0.20%	0.2%	—
2 月	0.30%	0.3%	0.150% (第 30 回日本学生支援債券)
3 月	0.20%	0.2%	—
4 月	0.20%	0.2%	—
5 月	0.30%	0.3%	—
6 月	0.30%	0.3%	0.206% (第 31 回日本学生支援債券)
7 月	0.30%	0.3%	—
8 月	0.40%	0.4%	—
9 月	0.40%	0.4%	0.161% (第 32 回日本学生支援債券)
10 月	0.30%	0.3%	—
11 月	0.30%	0.3%	0.187% (第 33 回日本学生支援債券)
12 月	0.20%	0.2%	—
平成 26 年 1 月	0.30%	0.3%	—
2 月	0.30%	0.3%	0.141% (第 34 回日本学生支援債券)
3 月	0.20%	0.2%	—
4 月	0.20%	0.2%	—
5 月	0.20%	0.2%	—
6 月	0.20%	0.2%	0.152% (第 35 回日本学生支援債券)
7 月	0.20%	0.2%	—
8 月	0.20%	0.2%	—

- (注) 1. 平成 15 年 3 月 31 日以前に入学し、かつ平成 16 年 3 月 31 日までに採用された奨学生に対する奨学金の貸与利率は、財政融資資金借入利率と同率となります。
2. 平成 20 年 11 月発行の第 14 回日本学生支援債券は、同年 12 月の平成 18 年度以前採用者の第二種奨学金の資金に充てています。
3. 第 13 回日本学生支援債券及び第 15 回～第 35 回日本学生支援債券は、平成 18 年度以前採用者の第二種奨学金の資金に充てていないため、貸与利率へは反映されていません。

(表2) 平成19年度の採用者で当該年度中に貸与終了した者に係る第二種奨学金の貸与利率と財政融資資金借入金利等推移表

貸与終了年月	第二種奨学金貸与利率		財政融資資金借入金利	
	利率固定方式	利率見直し方式	元金均等償還、半年賦、借入期間15年超16年以内、うち据置期間1年以内	元金均等償還、半年賦、5年金利見直しにおける当初5年間の金利、借入期間15年超16年以内、うち据置期間1年以内
平成19年4月	1.70%	1.20%	1.7%	1.2%
5月	1.70%	1.30%	1.7%	1.3%
6月	1.90%	1.50%	1.9%	1.5%
7月	1.90%	1.50%	1.9%	1.5%
8月	1.80%	1.40%	1.8%	1.4%
9月	1.70%	1.20%	1.7%	1.2%
10月	1.70%	1.20%	1.7%	1.2%
11月	1.60%	1.10%	1.6%	1.1%
12月	1.60%	1.00%	1.6%	1.0%
平成20年1月	1.50%	0.90%	1.5%	0.9%
2月	1.50%	0.90%	1.5%	0.9%
3月	1.50%	0.90%	1.5%	0.9%

(注) 利率固定方式による貸与利率が元金均等(期間16年うち据置1年)による借入利率に、また利率見直し方式による貸与利率が半年賦5年金利見直し貸付における当初5年間の借入金利にそれぞれ対応しています。

(表3) 平成19年度以降の採用者で平成20年度以降に貸与終了する者に係る第二種奨学金の貸与利率と財政融資資金借入金利率等推移表

貸与終了年月	第二種奨学金貸与利率		財政融資資金借入金利率			
	利率固定方式	利率見直し方式	元金均等償還、半年賦、借入期間14年超15年以内、うち据置期間1年以内	元金均等償還、半年賦、借入期間19年超20年以内、うち据置期間なし	元金均等償還、半年賦、5年金利見直しにおける当初5年間の金利、借入期間14年超15年以内、うち据置期間1年以内	元金均等償還、半年賦、5年金利見直しにおける当初5年間の金利、借入期間19年超20年以内、うち据置期間なし
平成20年4月	1.55%	0.90%	1.4%	1.7%	0.9%	0.9%
5月	1.70%	1.10%	1.6%	1.8%	1.1%	1.1%
6月	1.90%	1.35%	1.8%	2.0%	1.3%	1.4%
7月	1.80%	1.30%	1.7%	1.9%	1.3%	1.3%
8月	1.65%	1.10%	1.5%	1.8%	1.1%	1.1%
9月	1.60%	1.00%	1.5%	1.7%	1.0%	1.0%
10月	1.60%	1.00%	1.5%	1.7%	1.0%	1.0%
11月	1.65%	0.90%	1.5%	1.8%	0.9%	0.9%
12月	1.55%	0.90%	1.4%	1.7%	0.9%	0.9%
平成21年1月	1.40%	0.80%	1.3%	1.5%	0.8%	0.8%
2月	1.50%	0.80%	1.4%	1.6%	0.8%	0.8%
3月	1.50%	0.80%	1.4%	1.6%	0.8%	0.8%
4月	1.57%	0.80%	1.4%	1.7%	0.8%	0.8%
5月	1.61%	0.90%	1.5%	1.7%	0.9%	0.9%
6月	1.67%	0.90%	1.5%	1.8%	0.9%	0.9%
7月	1.47%	0.70%	1.3%	1.6%	0.7%	0.7%
8月	1.57%	0.70%	1.4%	1.7%	0.7%	0.7%
9月	1.47%	0.60%	1.3%	1.6%	0.6%	0.6%
10月	1.47%	0.60%	1.3%	1.6%	0.6%	0.6%
11月	1.57%	0.70%	1.4%	1.7%	0.7%	0.7%
12月	1.37%	0.50%	1.2%	1.5%	0.5%	0.5%
平成22年1月	1.47%	0.50%	1.3%	1.6%	0.5%	0.5%
2月	1.53%	0.60%	1.3%	1.7%	0.6%	0.6%
3月	1.52%	0.60%	1.3%	1.7%	0.6%	0.6%
4月	1.57%	0.60%	1.4%	1.7%	0.6%	0.6%
5月	1.47%	0.50%	1.3%	1.6%	0.5%	0.5%
6月	1.37%	0.46%	1.2%	1.5%	0.4%	0.5%
7月	1.27%	0.40%	1.1%	1.4%	0.4%	0.4%
8月	1.17%	0.40%	1.0%	1.3%	0.4%	0.4%
9月	1.27%	0.40%	1.1%	1.4%	0.4%	0.4%
10月	1.07%	0.30%	0.9%	1.2%	0.3%	0.3%
11月	1.17%	0.30%	1.0%	1.3%	0.3%	0.3%
12月	1.37%	0.50%	1.2%	1.5%	0.5%	0.5%
平成23年1月	1.37%	0.50%	1.2%	1.5%	0.5%	0.5%
2月	1.37%	0.50%	1.2%	1.5%	0.5%	0.5%
3月	1.41%	0.60%	1.3%	1.5%	0.6%	0.6%
4月	1.47%	0.56%	1.3%	1.6%	0.5%	0.6%
5月	1.27%	0.50%	1.1%	1.4%	0.5%	0.5%
6月	1.27%	0.40%	1.1%	1.4%	0.4%	0.4%
7月	1.37%	0.50%	1.2%	1.5%	0.5%	0.5%
8月	1.21%	0.40%	1.1%	1.3%	0.4%	0.4%
9月	1.27%	0.40%	1.1%	1.4%	0.4%	0.4%

貸与終了年月	第二種奨学金貸与利率		財政融資資金借入金利率			
	利率固定方式	利率見直し方式	元金均等償還、半年賦、借入期間14年超15年以内、うち据置期間1年以内	元金均等償還、半年賦、借入期間19年超20年以内、うち据置期間なし	元金均等償還、半年賦、5年金利見直しにおける当初5年間の金利、借入期間14年超15年以内、うち据置期間1年以内	元金均等償還、半年賦、5年金利見直しにおける当初5年間の金利、借入期間19年超20年以内、うち据置期間なし
平成23年10月	1.17%	0.40%	1.0%	1.3%	0.4%	0.4%
11月	1.17%	0.40%	1.0%	1.3%	0.4%	0.4%
12月	1.21%	0.40%	1.1%	1.3%	0.4%	0.4%
平成24年1月	1.17%	0.40%	1.0%	1.3%	0.4%	0.4%
2月	1.17%	0.40%	1.0%	1.3%	0.4%	0.4%
3月	1.17%	0.40%	1.0%	1.3%	0.4%	0.4%
4月	1.22%	0.40%	1.1%	1.3%	0.4%	0.4%
5月	1.08%	0.30%	0.9%	1.2%	0.3%	0.3%
6月	1.08%	0.30%	0.9%	1.2%	0.3%	0.3%
7月	1.08%	0.20%	0.9%	1.2%	0.2%	0.2%
8月	0.98%	0.20%	0.8%	1.1%	0.2%	0.2%
9月	1.08%	0.26%	0.9%	1.2%	0.2%	0.3%
10月	1.03%	0.20%	0.8%	1.2%	0.2%	0.2%
11月	1.08%	0.20%	0.9%	1.2%	0.2%	0.2%
12月	0.98%	0.20%	0.8%	1.1%	0.2%	0.2%
平成25年1月	1.08%	0.20%	0.9%	1.2%	0.2%	0.2%
2月	1.08%	0.20%	0.9%	1.2%	0.2%	0.2%
3月	1.08%	0.20%	0.7%	1.0%	0.2%	0.2%
4月	0.79%	0.20%	0.6%	0.9%	0.2%	0.2%
5月	0.79%	0.30%	0.6%	0.9%	0.3%	0.3%
6月	1.09%	0.30%	0.9%	1.2%	0.3%	0.3%
7月	1.09%	0.30%	0.9%	1.2%	0.3%	0.3%
8月	1.09%	0.30%	0.9%	1.2%	0.3%	0.3%
9月	0.99%	0.30%	0.8%	1.1%	0.3%	0.3%
10月	0.89%	0.30%	0.7%	1.0%	0.3%	0.3%
11月	0.89%	0.20%	0.7%	1.0%	0.2%	0.2%
12月	0.89%	0.26%	0.7%	1.0%	0.2%	0.3%
平成26年1月	0.89%	0.30%	0.7%	1.0%	0.3%	0.3%
2月	0.82%	0.20%	0.7%	0.9%	0.2%	0.2%
3月	0.82%	0.20%	0.7%	0.9%	0.2%	0.2%
4月	0.89%	0.20%	0.7%	1.0%	0.2%	0.2%
5月	0.89%	0.20%	0.7%	1.0%	0.2%	0.2%
6月	0.83%	0.20%	0.7%	0.9%	0.2%	0.2%
7月	0.79%	0.20%	0.6%	0.9%	0.2%	0.2%

(注) 利率固定方式による貸与利率が元金均等(期間15年うち据置1年及び期間20年うち据置なし)による借入利率に、また利率見直し方式による貸与利率が半年賦5年金利見直し貸付における当初5年間の借入金利率にそれぞれ対応しています。

〔ご参考 1〕「日本学生支援債券」及び「日本育英会債券」発行の状況

日本学生支援債券

回 号	発 行 年 月 日	発 行 額	年 限	発 行 金 利	償 還 年 月 日
第 1 回	平成 16 年 7 月 5 日	300 億円	5 年	年 1.18%	平成 21 年 9 月 18 日
第 2 回	平成 16 年 11 月 5 日	300 億円	5 年	年 0.70%	平成 21 年 9 月 18 日
第 3 回	平成 17 年 2 月 4 日	160 億円	5 年	年 0.66%	平成 22 年 3 月 19 日
第 4 回	平成 17 年 7 月 5 日	400 億円	5 年	年 0.62%	平成 22 年 9 月 17 日
第 5 回	平成 17 年 11 月 4 日	400 億円	5 年	年 0.90%	平成 22 年 9 月 17 日
第 6 回	平成 18 年 2 月 3 日	300 億円	5 年	年 0.94%	平成 23 年 3 月 18 日
第 7 回	平成 18 年 7 月 5 日	400 億円	5 年	年 1.62%	平成 23 年 9 月 20 日
第 8 回	平成 18 年 11 月 6 日	400 億円	5 年	年 1.52%	平成 23 年 9 月 20 日
第 9 回	平成 19 年 2 月 5 日	370 億円	2 年	年 0.90%	平成 21 年 3 月 19 日
第 10 回	平成 19 年 7 月 5 日	400 億円	2 年	年 1.19%	平成 21 年 9 月 18 日
第 11 回	平成 19 年 11 月 6 日	400 億円	2 年	年 0.93%	平成 21 年 9 月 18 日
第 12 回	平成 20 年 2 月 6 日	370 億円	2 年	年 0.69%	平成 22 年 3 月 19 日
第 13 回	平成 20 年 7 月 9 日	470 億円	2 年	年 1.08%	平成 22 年 9 月 17 日
第 14 回	平成 20 年 11 月 28 日	400 億円	3 年	年 1.04%	平成 23 年 11 月 18 日
第 15 回	平成 21 年 2 月 6 日	300 億円	2 年	年 0.78%	平成 23 年 1 月 20 日
第 16 回	平成 21 年 7 月 8 日	400 億円	2 年	年 0.502%	平成 23 年 6 月 20 日
第 17 回	平成 21 年 11 月 9 日	400 億円	3 年	年 0.498%	平成 24 年 9 月 20 日
第 18 回	平成 22 年 2 月 8 日	370 億円	2 年	年 0.317%	平成 24 年 2 月 20 日
第 19 回	平成 22 年 7 月 7 日	400 億円	2 年	年 0.251%	平成 24 年 7 月 20 日
第 20 回	平成 22 年 9 月 15 日	400 億円	2 年	年 0.231%	平成 24 年 9 月 20 日
第 21 回	平成 22 年 11 月 9 日	400 億円	3 年	年 0.277%	平成 25 年 11 月 20 日
第 22 回	平成 23 年 2 月 8 日	400 億円	2 年	年 0.300%	平成 25 年 2 月 20 日
第 23 回	平成 23 年 7 月 7 日	400 億円	2 年	年 0.240%	平成 25 年 7 月 19 日
第 24 回	平成 23 年 9 月 15 日	400 億円	2 年	年 0.201%	平成 25 年 9 月 20 日
第 25 回	平成 23 年 11 月 9 日	500 億円	3 年	年 0.278%	平成 26 年 11 月 20 日
第 26 回	平成 24 年 2 月 8 日	400 億円	2 年	年 0.236%	平成 26 年 2 月 20 日
第 27 回	平成 24 年 7 月 9 日	400 億円	2 年	年 0.176%	平成 26 年 7 月 18 日
第 28 回	平成 24 年 9 月 18 日	500 億円	2 年	年 0.151%	平成 26 年 9 月 19 日
第 29 回	平成 24 年 11 月 7 日	500 億円	3 年	年 0.156%	平成 27 年 11 月 20 日
第 30 回	平成 25 年 2 月 6 日	400 億円	2 年	年 0.150%	平成 27 年 2 月 20 日
第 31 回	平成 25 年 6 月 7 日	500 億円	2 年	年 0.206%	平成 27 年 6 月 19 日
第 32 回	平成 25 年 9 月 9 日	400 億円	2 年	年 0.161%	平成 27 年 9 月 18 日
第 33 回	平成 25 年 11 月 7 日	500 億円	3 年	年 0.187%	平成 28 年 11 月 18 日
第 34 回	平成 26 年 2 月 6 日	400 億円	2 年	年 0.141%	平成 28 年 2 月 19 日
第 35 回	平成 26 年 6 月 9 日	500 億円	3 年	年 0.152%	平成 29 年 6 月 20 日

日本育英会債券

回 号	発 行 年 月 日	発 行 額	年 限	発 行 金 利	償 還 年 月 日
第 1 回	平成 13 年 12 月 5 日	100 億円	10 年	年 1.59%	平成 23 年 12 月 5 日
第 2 回	平成 14 年 10 月 28 日	360 億円	5 年	年 0.50%	平成 19 年 12 月 20 日
第 3 回	平成 15 年 2 月 3 日	200 億円	5 年	年 0.44%	平成 19 年 12 月 20 日
第 4 回	平成 15 年 8 月 5 日	300 億円	5 年	年 0.52%	平成 20 年 9 月 19 日
第 5 回	平成 15 年 12 月 5 日	260 億円	5 年	年 0.70%	平成 20 年 9 月 19 日
第 6 回	平成 16 年 3 月 5 日	50 億円	5 年	年 0.64%	平成 21 年 3 月 19 日

※ 平成 26 年 8 月 27 日現在、株式会社日本格付研究所（JCR）より AA+、株式会社格付投資情報センター（R&I）より AA の信用格付けを取得しています。

〔ご参考2〕 民間金融機関からの借入の状況

平成22年度

短期借入金

入札実施日	借入金額（百万円）	金利（％）	借入日	満期日
平成22年4月1日	40,700	0.30692	平成22年4月19日	平成22年7月7日
平成22年4月20日	44,197	0.39538	平成22年5月12日	平成22年8月9日
平成22年5月24日	79,749	0.39000	平成22年6月9日	平成22年9月8日
平成22年6月21日	89,900	0.38000	平成22年7月7日	平成22年10月6日
平成22年7月22日	82,185	0.33000	平成22年8月9日	平成22年11月9日
平成22年8月23日	133,081	0.36000	平成22年9月8日	平成22年12月8日
平成22年9月16日	121,000	0.21000	平成22年10月6日	平成23年1月6日
平成22年10月21日	128,000	0.22000	平成22年11月9日	平成23年2月8日
平成22年11月19日	130,000	0.24000	平成22年12月8日	平成23年3月9日

長期借入金（3ヶ月ごとの金利見直し）

入札実施日	借入金額（百万円）	金利（％）	借入日	利払（満期）日
平成22年12月16日	127,384	0.28000	平成23年1月6日	平成23年4月6日
—	—	0.28000	—	平成23年7月6日
—	—	0.28000	—	平成23年10月6日
—	—	0.27643	—	平成24年1月6日
平成23年1月21日	127,384	0.30000	平成23年2月8日	平成23年5月6日
—	—	0.30000	—	平成23年8月8日
—	—	0.30000	—	平成23年11月8日
—	—	0.29643	—	平成24年2月8日
平成23年2月21日	127,385	0.28000	平成23年3月9日	平成23年6月9日
—	—	0.28000	—	平成23年9月9日
—	—	0.27643	—	平成23年12月9日
—	—	0.27643	—	平成24年3月7日

平成23年度

短期借入金

入札実施日	借入金額（百万円）	金利（％）	借入日	満期日
平成23年4月1日	26,881	0.24000	平成23年4月19日	平成23年7月7日
平成23年4月20日	63,102	0.22000	平成23年5月12日	平成23年8月9日
平成23年5月23日	140,535	0.22000	平成23年6月8日	平成23年9月7日
平成23年6月21日	70,885	0.22000	平成23年7月7日	平成23年10月6日
平成23年7月22日	103,180	0.19857	平成23年8月9日	平成23年11月9日
平成23年8月22日	140,000	0.18643	平成23年9月7日	平成23年12月7日
平成23年9月16日	141,985	0.21643	平成23年10月6日	平成24年1月6日
平成23年10月21日	143,500	0.20643	平成23年11月9日	平成24年2月8日
平成23年11月18日	144,800	0.20643	平成23年12月7日	平成24年3月7日

長期借入金（3ヶ月ごとの金利見直し）

入札実施日	借入金額（百万円）	金利（%）	借入日	利払（満期）日
平成23年12月16日	153,205	0.23643	平成24年1月6日	平成24年4月6日
—	—	0.23615	—	平成24年7月6日
—	—	0.23667	—	平成24年10月6日
—	—	0.22833	—	平成25年1月9日
平成24年1月23日	153,205	0.22643	平成24年2月8日	平成24年5月8日
—	—	0.22615	—	平成24年8月8日
—	—	0.21833	—	平成24年11月8日
—	—	0.20917	—	平成25年2月6日
平成24年2月20日	164,706	0.21643	平成24年3月7日	平成24年6月7日
—	—	0.21615	—	平成24年9月7日
—	—	0.20833	—	平成24年12月7日
—	—	0.19917	—	平成25年3月7日

平成24年度

短期借入金

入札実施日	借入金額（百万円）	金利（%）	借入日	満期日
平成24年4月25日	45,000	0.18615	平成24年5月14日	平成24年8月8日
平成24年5月24日	50,500	0.19615	平成24年6月7日	平成24年9月7日
平成24年6月25日	130,000	0.19667	平成24年7月9日	平成24年10月9日
平成24年7月25日	120,000	0.18833	平成24年8月8日	平成24年11月7日
平成24年8月24日	95,000	0.17833	平成24年9月7日	平成24年12月7日
平成24年9月24日	130,000	0.16833	平成24年10月9日	平成25年1月9日
平成24年10月24日	130,000	0.14917	平成24年11月7日	平成25年2月6日
平成24年11月22日	140,000	0.14917	平成24年12月7日	平成25年3月7日

長期借入金（3ヶ月ごとの金利見直し）

入札実施日	借入金額（百万円）	金利（%）	借入日	利払（満期）日
平成24年12月19日	142,868	0.12917	平成25年1月9日	平成25年4月9日
—	—	0.06667	—	平成25年7月9日
—	—	0.05000	—	平成25年10月9日
—	—	0.04636	—	平成26年1月8日
平成25年1月23日	142,868	0.10417	平成25年2月6日	平成25年5月2日
—	—	0.04000	—	平成25年8月6日
—	—	0.04000	—	平成25年11月6日
—	—	0.03091	—	平成26年2月6日
平成25年2月21日	160,869	0.10083	平成25年3月7日	平成25年6月7日
—	—	0.07000	—	平成25年9月6日
—	—	0.07000	—	平成25年12月6日
—	—	0.06091	—	平成26年3月7日

平成25年度

短期借入金

入札実施日	借入金額（百万円）	金利（%）	借入日	満期日
平成25年4月25日	46,500	0.10000	平成25年5月14日	平成25年8月7日
平成25年5月24日	40,000	0.10000	平成25年6月7日	平成25年9月9日
平成25年6月25日	140,000	0.11000	平成25年7月9日	平成25年10月9日
平成25年7月24日	115,000	0.12000	平成25年8月7日	平成25年11月7日
平成25年8月26日	130,000	0.12000	平成25年9月9日	平成25年12月9日
平成25年9月25日	150,000	0.11636	平成25年10月9日	平成26年1月8日
平成25年10月23日	130,000	0.12091	平成25年11月7日	平成26年2月6日
平成25年11月25日	150,000	0.10091	平成25年12月9日	平成26年3月7日

長期借入金（3ヶ月ごとの金利見直し）

入札実施日	借入金額（百万円）	金利（%）	借入日	利払（満期）日
平成25年12月17日	133,819	0.10091	平成26年1月8日	平成26年4月8日
	—	0.09182	—	平成26年7月8日
	—	0.09000	—	平成26年10月8日
	—	未定	—	平成27年1月7日
平成26年1月23日	133,819	0.10000	平成26年2月6日	平成26年5月2日
	—	0.09182	—	平成26年8月6日
	—	0.09000	—	平成26年11月6日
	—	未定	—	平成27年2月6日
平成26年2月21日	145,620	0.10182	平成26年3月7日	平成26年6月6日
	—	0.10000	—	平成26年9月5日
	—	未定	—	平成26年12月5日
	—	未定	—	平成27年3月9日

平成26年度

短期借入金

入札実施日	借入金額（百万円）	金利（%）	借入日	満期日
平成26年4月25日	38,800	0.100%	平成26年5月14日	平成26年8月7日
平成26年6月25日	150,000	0.100%	平成26年7月9日	平成26年10月8日
平成26年7月24日	122,250	0.100%	平成26年8月7日	平成26年11月7日
平成26年9月24日	未定	未定	平成26年10月8日	平成27年1月7日
平成26年10月23日	未定	未定	平成26年11月7日	平成27年2月6日
平成26年11月25日	未定	未定	平成26年12月9日	平成27年3月9日

長期借入金

入札実施日	借入金額（百万円）	金利（%）	借入日	満期日
平成26年12月16日	未定	未定	平成27年1月7日	平成28年1月6日
平成27年1月23日	未定	未定	平成27年2月6日	平成28年2月8日
平成27年2月23日	未定	未定	平成27年3月9日	平成28年3月9日

〔ご参考3〕 第二種奨学金の財政融資資金からの借入金利推移表（平成15年3月以前）

改定年月日	年利	改定年月日	年利	改定年月日	年利
昭和59年2月1日	7.1 (3.0)(%)	平成6年8月17日	4.5 (3.0) (%)	平成11年11月12日	2.0 (2.0) (%)
60年10月11日	6.8 (3.0)	11月16日	4.75 (3.0)	12月17日	2.1 (2.1)
61年2月24日	6.3 (3.0)	7年2月15日	4.65 (3.0)	12年1月28日	2.0 (2.0)
3月31日	6.05 (3.0)	4月7日	4.2 (3.0)	2月16日	1.9 (1.9)
62年3月7日	5.2 (3.0)	5月8日	3.85 (3.0)	3月10日	2.0 (2.0)
5月30日	4.6 (3.0)	6月7日	3.65 (3.0)	4月7日	2.1 (2.1)
8月21日	4.8 (3.0)	7月14日	3.25 (3.0)	5月19日	2.0 (2.0)
10月27日	5.2 (3.0)	10月16日	3.15 (3.0)	6月14日	1.9 (1.9)
63年2月19日	5.0 (3.0)	8年3月15日	3.4 (3.0)	9月8日	2.0 (2.0)
4月30日	4.8 (3.0)	9月11日	3.3 (3.0)	10月12日	2.1 (2.1)
9月13日	5.1 (3.0)	10月9日	3.1 (3.0)	12月13日	2.0 (2.0)
12月30日	4.85 (3.0)	12月11日	3.0 (3.0)	13年1月26日	1.8 (1.8)
平成元年7月28日	5.1 (3.0)	9年1月24日	2.9 (2.9)	2月21日	1.7 (1.7)
12月22日	5.4 (3.0)	3月19日	2.8 (2.8)	3月14日	1.6 (1.6)
2年2月27日	6.2 (3.0)	4月9日	2.7 (2.7)	4月1日	0.6 (0.6)
4月27日	6.7 (3.0)	5月9日	2.6 (2.6)	5月9日	0.6 (0.6)
6月29日	6.4 (3.0)	6月6日	2.9 (2.9)	6月1日	0.5 (0.5)
8月17日	6.7 (3.0)	7月11日	2.8 (2.8)	7月3日	0.4 (0.4)
9月21日	7.3 (3.0)	8月8日	2.7 (2.7)	8月3日	0.5 (0.5)
10月26日	7.9 (3.0)	9月10日	2.5 (2.5)	9月3日	0.5 (0.5)
11月15日	7.2 (3.0)	10月13日	2.4 (2.4)	10月3日	0.5 (0.5)
12月18日	6.9 (3.0)	11月6日	2.2 (2.2)	11月2日	0.5 (0.5)
3年2月1日	6.6 (3.0)	10年1月23日	2.1 (2.1)	12月4日	0.6 (0.6)
7月17日	6.7 (3.0)	2月12日	2.3 (2.3)	14年1月4日	0.5 (0.5)
9月13日	6.3 (3.0)	3月11日	2.1 (2.1)	2月8日	0.7 (0.7)
10月30日	6.0 (3.0)	4月8日	2.0 (2.0)	3月5日	0.7 (0.7)
4年1月29日	5.5 (3.0)	6月10日	1.8 (1.8)	4月2日	0.6 (0.6)
9月28日	5.05 (3.0)	8月14日	1.9 (1.9)	5月8日	0.6 (0.6)
12月24日	4.9 (3.0)	9月11日	1.7 (1.7)	6月3日	0.6 (0.6)
5年2月24日	4.7 (3.0)	10月16日	1.1 (1.1)	7月5日	0.5 (0.5)
3月24日	4.4 (3.0)	12月16日	1.3 (1.3)	8月2日	0.5 (0.5)
6月25日	4.9 (3.0)	11年1月27日	2.2 (2.2)	9月2日	0.4 (0.4)
8月25日	4.6 (3.0)	2月17日	2.1 (2.1)	11月1日	0.3 (0.3)
10月20日	4.3 (3.0)	4月21日	2.0 (2.0)	12月3日	0.4 (0.4)
11月25日	4.1 (3.0)	5月19日	1.7 (1.7)	15年1月6日	0.3 (0.3)
12月22日	3.85 (3.0)	6月11日	1.6 (1.6)	2月13日	0.3 (0.3)
6年1月26日	3.65 (3.0)	7月16日	2.0 (2.0)	3月12日	0.3 (0.3)
3月24日	4.3 (3.0)	9月10日	2.1 (2.1)		
6月17日	4.1 (3.0)	10月14日	1.9 (1.9)		

- (注) 1. 平成12年度までの借入については、元金均等償還、半年賦、貸付期間20年（平成11年度まではうち据置3年、平成12年度からはうち据置4年）の利率が適用されていましたが、平成13年度からは、財政投融资改革により、元金均等償還、半年賦、5年金利見直し19年超20年以内（うち据置期間3年超4年以内）貸付の金利が適用されることとなりました。
2. 「年利」欄の（ ）内は、奨学金の貸与利率です。平成13年度からは、上記1. の5年金利見直しにおける当初5年間の金利が適用されています。
3. 平成12年度までは「資金運用部資金」です。

(表 4) 第一種奨学金における政府借入金（一般会計・特別会計）の償還予定表

(単位：千円)

年 度	金 額	年 度	金 額
平成 30 年度	84,180,364	平成 47 年度	108,328,787
31	82,234,588	48	104,637,269
32	78,715,220	49	91,892,568
33	74,186,429	50	98,228,054
34	73,818,887	51	99,037,432
35	73,892,913	52	81,262,237
36	72,483,472	53	88,163,347
37	71,939,987	54	80,226,481
38	73,251,760	55	71,202,945
39	73,917,858	56	70,445,426
40	76,302,725	57	65,338,990
41	79,379,206	58	65,656,472
42	85,241,409	59	75,499,844
43	86,896,067	60	78,621,973
44	87,398,492	61	95,587,485
45	89,761,811	62	466,553
46	98,596,253		

(注) 上表の金額は、昭和58年5月12日以降の借入金の残額及び平成26年度の借入予定分までについての償還予定額（見込）です。

(表 5) 第二種奨学金における財政融資資金（平成 13 年度までは資金運用部資金）の償還予定表

(単位：千円)

年 度	金 額	年 度	金 額
平成 26 年度	441,246,000	平成 37 年度	288,780,000
27	462,156,000	38	247,720,000
28	451,166,000	39	204,710,000
29	436,740,000	40	165,700,000
30	422,970,000	41	130,390,000
31	406,520,000	42	110,800,000
32	388,920,000	43	93,680,000
33	376,180,000	44	73,540,000
34	361,790,000	45	50,980,000
35	374,500,000	46	26,080,000
36	321,170,000		

(注) 上表の金額は、平成6年7月1日以降の借入金の残額及び平成26年度の借入予定分までについての元金償還予定額（見込）です。

【留学生支援事業】

本機構では、留学生交流の推進を図るため、各種の学資金の支給の他、我が国及び諸外国への留学希望者に対する情報提供、日本語教育、日本留学試験等を実施しています。また、国際交流拠点として国際交流会館の設置・運営など留学生の宿舍の整備を行っています。

① 学資の支給

- ・ 文部科学省外国人留学生学習奨励費給付制度（平成 24 年度までは「私費外国人留学生学習奨励費給付制度」として実施）

我が国の大学等に在籍する私費留学生で、学業・人物ともに優れ、かつ経済的理由により修学が困難である者に対して、奨学金を給付しています。

- ・ 海外留学支援制度（短期受入れ）

学生交流に関する協定等に基づいて、諸外国の高等教育機関に在籍している学生を 8 日以上 1 年以内の期間、我が国の大学等に受入れる場合、当該留学生に対し、奨学金を支給しています。

- ・ 海外留学支援制度（短期派遣）

学生交流に関する協定等に基づいて、我が国の大学等に在籍している学生を 8 日以上 1 年以内の期間諸外国の高等教育機関に派遣する場合、当該派遣留学生に対し、奨学金を支給しています。

- ・ 海外留学支援制度（長期派遣）

諸外国の大学で修士又は博士の学位を取得するために我が国の学生が留学する場合、当該派遣留学生に対し、奨学金及び授業料（上限あり）を支給しています。

- ・ 官民協働海外留学支援制度

我が国の大学等に在籍している学生を 28 日以上 1 年以内の期間、諸外国の高等教育機関等に派遣する場合、当該派遣留学生に対し、奨学金、授業料（上限あり）及び留学準備金を支給するとともに、留学経験の質を高めるため、留学の前後に行う研修の提供、及び留学後の継続的な学習や交流の場としての留学生のネットワークの提供を行います。なお、本制度の実施に当たっては、民間企業等からの寄附金を募り、計画的に行います。

- ・ 国費外国人留学生への奨学金等支給

文部科学省が選抜した留学生に対し、奨学金等を支給する業務を行っています。

- ・ 日韓共同理工系学部留学生への奨学金等支給

日本政府と韓国政府の共同事業として日本の理工系学部を有する大学に招致する韓国人学部留学生に対し、奨学金等を支給する業務を行っています。

② 外国人留学生に対する宿舍の支援

- ・ 国際交流会館等の設置・運営

外国人留学生等の宿舍として、全国に国際交流会館等を設置しています。入居留学生相互の交流及び入居者その他の学生と地域住民、ボランティア等との交流、その他国際交流を深めるための各種行事を実施しています。

- ・ 留学生借り上げ宿舎支援事業の実施
留学生が我が国において安心して充実した留学生活を送るために、民間宿舎を借り上げること等により外国人留学生に宿舎を提供している大学等を支援し、もって大学等のニーズに沿って留学生のために宿舎を効果的、効率的かつ安定的に確保することを目的として留学生借り上げ宿舎支援事業（文部科学省外国人留学生学習奨励費受給者等支援・短期受入れ支援・ホームステイ支援）を実施し、大学等に対し支援金を交付しています。
- ③ フォローアップ事業
- ・ 帰国外国人留学生短期研究制度
我が国での留学を終え、現在、自国において教育、学術研究又は行政の分野で活躍している帰国留学生に対し、我が国の大学において、当該大学の研究者と共に短期研究（最長 90 日間）を行う機会を提供しています。
 - ・ 帰国外国人留学生研究指導事業
我が国での留学を終え、現在、自国の大学等高等教育機関及び学術研究機関で教育、研究活動に従事している帰国留学生に対し、我が国における留学時の指導教員を最長 10 日間現地に派遣し、研究指導等を実施する機会を提供しています。
 - ・ 外国人留学生ネットワークメールマガジン
帰国外国人留学生等との交流を継続していくため、メールマガジンにより、様々な情報を提供しています。
- ④ 外国人留学生の就職支援
- 日本国内での就職を希望する外国人留学生に対し、日本企業への就職に関する情報を提供しています。
- ⑤ 日本留学試験の実施
- 外国人留学生として、我が国の大学等に入学を希望する者について、日本語力及び基礎学力の評価を行うことを目的として、日本留学試験を実施しています。この試験結果は、大学等において外国人留学生の入学選考のために利用されています。
- ⑥ 日本語予備教育の実施
- 東京及び大阪に日本語教育センターを設置し、日本の大学院、大学、高等専門学校及び専修学校に入学を希望する外国人留学生に対して日本語教育及び基礎教科の教育を行っています。また、日本理解を促進するため、小・中・高・大学生・社会人等各層との交流事業等を行っています。
- ⑦ 留学情報の提供
- ・ 海外から日本への留学情報の提供
日本への留学に関する情報を収集・整理し、出版物やインターネットによる情報提供を行うとともに、アジア 4 都市（ジャカルタ、ソウル、バンコク、クアラルンプール）に海外事務所を設置し、日本への留学に関する情報提供・留学相談を行っています。また、日本の大学等の参加を得て、海外において日本留学フェアを開催しています。
 - ・ 日本から海外への留学情報の提供

海外への留学に関する情報を収集・整理し、出版物やインターネットによる情報提供を行っています。また、在日各国大使館及び関係機関の協力を得て、海外留学フェアを開催しています。

【学生生活支援事業】

本機構では、各大学等が行う様々な学生生活のサポート活動を総合的に支援しています。

① 各種研修事業

大学等の学生支援担当教職員のスキルアップのために、体系的な研修プログラムを開発し、研修会を実施しています。

ア. 学生相談・メンタルヘルス領域

・ 学生相談・メンタルヘルス研修会

大学等において、現代の学生の状況、メンタルヘルスに関する知見等を踏まえ、自校の教育目的に基づき、学内外の関係者と連携・協力しながら、学生の課題解決の支援を実施することができる教職員を養成すること、また、自校の学生相談の充実に貢献することができる教職員を養成することを目的として実施しています。

イ. 就職・キャリア支援領域

・ 就職・キャリア支援研修会 [基礎コース] [専門コース]

学生を取り巻く社会的状況と、キャリアや進路選択に関する現代の学生の特徴を理解し、就職・キャリア支援担当者としての実践力の向上を図ること、また、自校の就職・キャリア支援の取組全体の整備・改善に貢献できる教職員の能力の向上を図ることを目的として実施しています。

ウ. 障害学生支援領域

・ 障害学生支援研修会 [理解・実践プログラム] [応用プログラム]

障害学生支援に関する基礎知識に基づき、障害学生が修学目的を達成できるよう、ニーズに応じた円滑かつ効率的な支援を実施することのできる教職員を養成すること、また、自校の障害学生支援体制の課題を明確化し、整備・改善に貢献できる教職員を養成することを目的として実施しています。

② 学生生活支援関連情報の収集・提供等の充実

各大学等が行う各種学生生活支援活動に資するために、学生生活支援に関する有益な活動事例等の情報を収集・分析するとともに、様々な学生生活支援に関する情報の提供を行います。また、各種研修事業等を通じて効果的・効率的な情報収集・提供を図ります。

・ 全国就職指導ガイダンスの開催

大学等卒業予定者の就職・採用活動について、学校側、企業側の双方が一堂に会して情報交換を行うことにより、就職機会の均等の確保並びに、多様な学生に対応した就職指導の充実に資することを目的として、文部科学省・就職問題懇談会との共催で、「全国就職指導ガイダンス」を開催しています。

・ 喫緊の課題に対応したセミナーの開催

各大学等における学生生活にかかるリスクの把握と対応に関して、講演及び事例紹介

を行うとともに、参加者間での意見交換を行い、各大学等の取組の促進を図ることを目的として実施しています。

- ・ 学生生活調査

全国の学生を対象として、学生生活状況を把握することにより、学生生活の実態を明らかにし、学生生活支援事業の充実のための基礎資料を得ることを目的として、隔年で実施しています。

③ 障害学生の修学支援事業

大学等において、障害学生の修学環境の整備・充実が図られるよう障害学生の修学支援方策に関する調査研究を行い、障害学生の修学支援に関する様々な情報を提供しています。また、障害学生の修学支援に関する事例研究会等を開催しています。

- ・ 障害学生支援ネットワーク事業

障害学生修学環境の整備を目指し、障害学生支援に関して、積極的な取組を行っている大学等と連携し、相談・障害学生修学支援に関する調査研究・障害学生支援セミナーなどの事業を実施しています。

- ・ 障害学生修学支援事例研究会

障害のある学生の修学支援の充実に資するため、障害学生修学支援における課題についてテーマ別に、専門的な見地からの情報を提供します。

個別事例について情報交換を行い、課題解決につなげるための研究会を実施しています。

- ・ 障害のある学生の修学支援に関する実態調査

障害のある学生の今後の修学支援に関する方策の検討に資するため、大学、短期大学及び高等専門学校における障害のある学生の修学支援に関する実態調査を行っています。

④ 学校学生生徒旅客運賃割引証（学割証）の配付

学生・生徒の修学上の経済的負担を軽減し学校教育の振興に寄与することを目的とし、各大学等に学割証の配付を行っています。

(5) 中期目標・中期計画・年度計画について

独立行政法人制度では「中期目標」や「中期計画」といった明確な目標設定が導入されています。

中期目標は、3年から5年を期間として、主務大臣から独立行政法人に示されるものであり、業務運営の効率化、国民に対して提供するサービスの質の向上、財務内容の改善などの事項について定められています。独立行政法人は、この中期目標を達成するため、自ら「中期計画」を作成して主務大臣の認可を受けることとされています。

独立行政法人は、この「中期計画」及び年度ごとの「年度計画」をもとにして毎年度の業務を行います。

① 中期目標

通則法第29条により、文部科学大臣は、3年以上5年以下の期間（本機構においては5年間）において本機構が達成すべき業務運営に関する目標（中期目標）を定め、これを本機構に指示するとともに、公表しなければならないとされています。これを変更したときも同様です。また文部科学大臣は、中期目標を定め、又はこれを変更しようとするときは、あらかじめ文部科学省独立行政法人評価委員会の意見を聴かなければならないとされています。本機構においては、現在、平成26年4月から平成31年3月までの中期目標が、文部科学大臣から新たに指示されました。

② 中期計画

通則法第30条により、本機構は、中期目標に基づき、文部科学省令で定めるところにより、当該中期目標を達成するための計画（中期計画）を作成し、文部科学大臣の認可を受けるとともに、遅滞なくその中期計画を公表しなければならないとされています。これを変更しようとするときも同様です。また文部科学大臣は、当該認可をしようとするときは、あらかじめ文部科学省独立行政法人評価委員会の意見を聴かなければならないとされています。本機構においては、現在、平成26年4月から平成31年3月までの中期目標に基づく中期計画を定め、計画に則り業務を行っています。

③ 年度計画

通則法第31条により、本機構は、毎事業年度の開始前に、中期計画に基づき、文部科学省令で定めるところにより、当該事業年度の業務運営に関する計画（年度計画）を定め、これを文部科学大臣に届け出るとともに、公表しなければならないとされています。これを変更したときも同様とされています。

中期目標、中期計画及び年度計画につきましては、下記の本機構ホームページをご参照ください。

本機構ホームページ<<http://www.jasso.go.jp/jyouhoukoukai/youmu.html>>

(6) 損益構造について

① 勘定について

本機構は、法律の規定により、区分して経理し、区分した経理単位ごとに財務諸表を作成することは要請されていませんが、文部科学省令第17条により、第一種奨学金(学資金)の貸与に係る業務、第二種奨学金(学資金)の貸与に係る業務、その他の業務の3つに経理を区分して整理することとされています。

② 第一種奨学金、第二種奨学金について

奨学金貸与事業にかかる経理区分については、日本育英会の事業を承継しています。

なお、高等学校及び専修学校高等課程を対象とした奨学金については平成17年度入学者より都道府県に移管されています。

ア. 貸与奨学金の種類

奨学金は特に優れた学生及び生徒で経済的理由により著しく修学困難な者に無利息で貸与する第一種奨学金と、第一種奨学金よりゆるやかな基準によって選考された者に利息付で貸与する第二種奨学金に分かれます。

また、平成16年度より新たに、法科大学院生を対象とした奨学金(第一種奨学金、第二種奨学金)、海外留学を希望する者を対象とした奨学金(第二種奨学金)の制度が創設されました。平成24年度には、家計状況の特に厳しい世帯の学生・生徒を対象として、奨学金の貸与を受けた本人が、卒業後に一定の収入を得るまでの間は願い出により返還期限を猶予する所得連動返還型無利子奨学金制度が創設されました。

イ. 貸与利率

・ 第一種奨学金

政府借入金及び過去に貸与した第一種奨学金の返還者からの回収金を原資として、奨学金の貸与を行います。

第一種奨学金については、国から本機構が受ける政府借入金、本機構から奨学生への貸与金とも無利息となっています。

・ 第二種奨学金

国の財政融資資金からの借入金、財投機関債の発行により調達した資金及び過去に貸与した第二種奨学金の返還者からの回収金等を原資として、奨学金の貸与を行います。

平成18年度以前の採用者については、毎月財務省のホームページに公表される財政融資資金の借入利率が、当該月の奨学金の貸与利率に適用されます。また、貸与する当該月の資金に財投機関債発行により調達した資金を充てる場合、当該財投機関債の利率と財政融資資金の借入利率を加重平均した利率が当該月の奨学金の貸与利率に適用されます。なお、財政融資資金からの借入金の利率、又は加重平均した利率が年3%以上のときは、奨学生への貸与利率は年3%となりますが、年3%未満のときは当該利率を第二種奨学金貸与利率とする旨定められています(機構法施行令第2条及び附則第2条)。

平成19年度以降の採用者については、奨学生は貸与終了後、固定又は変動(5年見

直し)の返還利率により、元利均等方式で返還することになります。

本機構は財政融資資金からの借入金を借入条件に応じて半年賦元金均等で償還することになっています。

ウ. 国からの利子補給金等について

機構法第23条において、政府は毎年度予算の範囲内において、本機構に対し、機構法第13条第1項第1号に規定する学資の貸与に係る業務に要する経費の一部を補助することができることとされています。この規定に基づき、毎会計年度に概算要求の手続により、利子補給金(政府補給金)及び国庫補助金が予算計上されています。

第一種奨学金においては、本機構による国の一般会計からの借入れ、本機構からの奨学生への貸与ともに無利息で行っており、利子補給金の投入はありません。

一方、第二種奨学金においては、下記の場合には本機構に金利負担が発生するため、その収支差を補う財源を利子補給金として受入れています。

- ・ 本機構が奨学生へ奨学金を貸与している期間及び本機構が奨学生に対して返還の期限を猶予している期間については、それぞれ無利息としているため、当該期間の金利負担が生じます。
- ・ 本機構の財政融資資金からの借入利率が3%を超える場合、第二種奨学金の貸与利率の上限が3%であるため、貸与利率を超える部分についての金利負担が発生します。

また死亡等により法令に基づいて返還免除となった第二種奨学金にかかる債権を補填するための経費(返還免除補填金)、回収不能債権の償却財源として補填するための経費(回収不能債権補填金)、及び施設・設備の整備に要する経費について国庫補助金として受入れています。

③ 有利子奨学金の貸与制度及び資金調達制度の見直し

本機構では、平成17年12月の財政制度等審議会(財政投融资分科会)での利子補給金の財政負担軽減に係る議論等を踏まえ、平成19年度から、第二種奨学金に係る貸与方法を見直すとともに、資金調達方法を工夫し、在学中の利息負担の軽減及び貸与終了後の金利ミスマッチの解消を図りました。

この貸与制度及び資金調達制度の見直しの主なポイントは以下のとおりです。

- ・ 貸与期間中(在学中)は無利息で奨学金の貸与が行われ、本機構は国から利子補給金を受けることとなるが、この間の資金を民間資金借入により調達し、奨学生からの返還が開始される貸与期間終了の際に、財政融資資金の長期資金への借換えを実施する。
- ・ 奨学生は、貸与金利について、利率固定方式、利率見直し方式(5年ごとの金利見直し)のいずれかを選択する。
- ・ 奨学生への貸与金利は、平成20年度以降の貸与終了者については、利率固定方式及び5年ごと利率見直し方式におけるそれぞれの「借入期間20年(据置期間なし)と15年(据置期間1年)」(いずれも元金均等償還・半年賦)の財政融資資金借入金利を加重平均した利率を適用する。(平成19年度中の貸与終了者は、利率固定方式及び5年ごと利率見直し方式におけるそれぞれの「借入期間16年(据置期間1年)」(いずれ

も元金均等償還・半年賦)の加重平均利率を適用する。)

(平成18年度以前)

(平成19年度以降)

(見直し前)

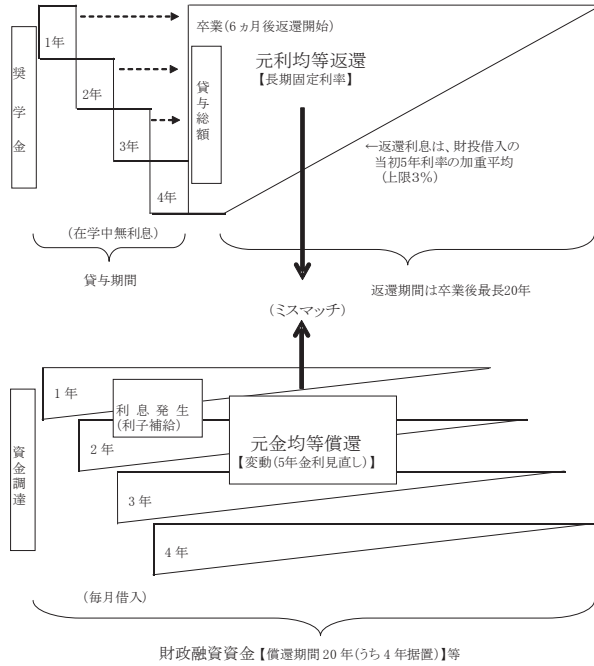

(見直し後)

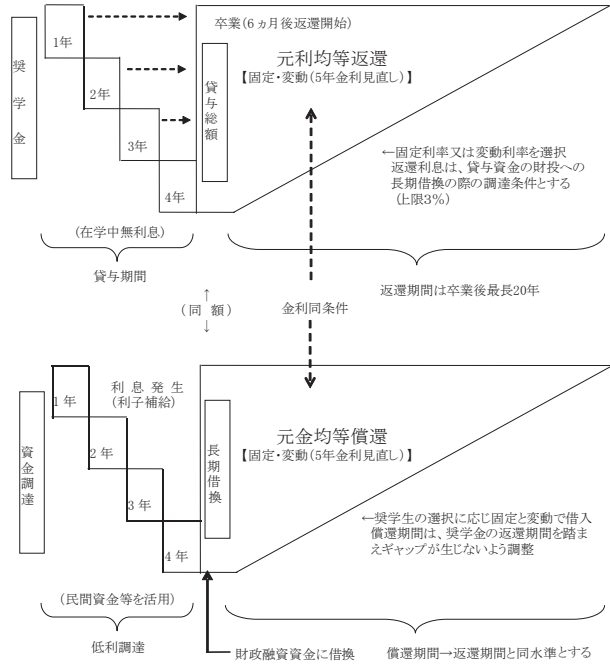

④ 貸与奨学金以外の損益構造について

貸与奨学金以外の経費については、その他の業務にかかる経理区分として整理しています。これは、文部科学省・国立大学、留学生関係公益法人から承継した業務及び事業に係る経費、人件費及び管理費から構成されており、国からの運営費交付金及び自己収入等で賄われています（通則法第 46 条）。

なお、独立行政法人は、企業会計的な損益計算を行いますが、公共的な業務を行い、利益獲得を目的としないことから、その利益処分にあたっては、文部科学省独立行政法人評価委員会において、法人の経営努力により生じたものとされた額を予め中期計画に定められた用途に使用することができるとともに、それ以外の額を積立金として処理し、中期計画の末において個別法に基づいて整理することとされています（通則法第 44 条、同第 30 条）。一方で、損失が生じた場合には、法人の長の責で対応を図ることとされています。

本機構が受入れた運営費交付金及び補助金等の金額

(単位：千円)

年 度	運営費交付金	利子補給金	国庫補助金	高等学校等 奨学金事業交付金
平成 21 年度	26,172,104	20,820,041	8,876,463	28,091,578
平成 22 年度	17,839,196	15,450,520	8,275,808	27,044,217
平成 23 年度	15,755,180	14,181,889	9,142,123	24,044,217
平成 24 年度	14,802,368	2,948,947	10,372,177	20,036,613
平成 25 年度	13,921,746	2,040,118	10,514,922	13,464,762

(7) 平成 26 年度予算について

(収 入)

(単位：百万円)

区 分	金 額
借入金等	1,524,192
運営費交付金	14,029
高等学校等奨学金事業交付金	8,079
育英資金返還免除等補助金	5,707
留学生交流支援事業費補助金	8,514
受託収入	11
寄附金収入	2,941
貸付回収金	625,620
貸付金利息等	37,064
政府補給金	12,275
事業収入	874
雑収入	3,814
計	2,243,120

(支 出)

(単位：百万円)

区 分	金 額
奨学金貸与事業費	1,174,476
一般管理費	2,285
うち、人件費（管理系）	1,106
物件費	1,179
業務経費	15,694
貸与事業を除く事業費	9,733
うち、人件費（事業系）	3,197
物件費	6,536
貸与事業業務経費	5,961
特殊経費	739
高等学校等奨学金事業移管業務費	8,079
借入金等償還	1,024,074
借入金等利息償還	51,265
留学生交流支援事業費補助金経費	8,514
受託経費	11
寄附金事業費	2,941
計	2,288,077

4 関係会社の状況

該当事項はありません。

5 役職員の状況

	平成 24 年度	平成 25 年度	平成 26 年度
役員	7 (1) 人	7 (1) 人	7 (1) 人
職員	489 (0) 人	487 (0) 人	487 人
計	496 (1) 人	494 (1) 人	494 (1) 人

(注) () 内は、非常勤役員数で内数です。

第2 事業の状況

1 業績等の概要

【奨学金貸与事業】

(1) 平成25年度の事業の実施状況について

① 奨学金の貸与

ア. 平成25年度の貸与実績（人数）のうち新規貸与人員は45万7千人で、内訳は第一種奨学生が15万7千人（平成24年度比10.0%増）、第二種奨学生が30万人（同比2.1%減）です。また、家計支持者の失職等により家計が急変した場合に、比較的緩やかな条件で第一種奨学金を貸与する「緊急採用制度」による採用者は3千人、緊急採用と同様に家計急変の場合に比較的緩やかな条件で第二種奨学金を貸与する「応急採用制度」による採用者は1千人となっています。

平成23年度～平成25年度における奨学金の貸与状況

区 分	平成23年度		平成24年度		平成25年度	
	計 画	実 績	計 画	実 績	計 画	実 績
[人員]	人	人	人	人	人	人
第一種奨学金	377,334	379,195	383,338	402,092	425,819	427,423
（構成比）	(29.4%)	(29.4%)	(28.6%)	(30.5%)	(29.5%)	(31.9%)
新規	—	138,349	—	142,696	—	156,950
継続	—	240,846	—	259,396	—	270,473
第二種奨学金	907,250	910,434	955,963	916,860	1,017,302	911,584
（構成比）	(70.6%)	(70.6%)	(71.4%)	(69.5%)	(70.5%)	(68.1%)
新規	—	314,137	—	306,456	—	299,992
継続	—	596,297	—	610,404	—	611,592
計	1,284,584	1,289,629	1,339,301	1,318,952	1,443,121	1,339,007
（構成比）	(100.0%)	(100.0%)	(100.0%)	(100.0%)	(100.0%)	(100.0%)
新規	—	452,486	—	449,152	—	456,942
継続	—	837,143	—	869,800	—	882,065
[金額]	千円	千円	千円	千円	千円	千円
第一種奨学金	263,128,950	256,451,465	276,735,300	267,603,644	291,163,974	281,061,652
（構成比）	(24.3%)	(24.2%)	(24.6%)	(24.7%)	(24.3%)	(25.7%)
第二種奨学金	818,452,480	802,137,290	849,579,991	813,914,940	907,003,613	812,286,710
（構成比）	(75.7%)	(75.8%)	(75.4%)	(75.3%)	(75.7%)	(74.3%)
計	1,081,581,430	1,058,588,755	1,126,315,291	1,081,518,584	1,198,167,587	1,093,348,362
（構成比）	(100.0%)	(100.0%)	(100.0%)	(100.0%)	(100.0%)	(100.0%)

(注) 上表の他に第一種奨学金として各都道府県に事業移管された高等学校等奨学金

(平成23年度24,044,217千円、平成24年度20,036,613千円、平成25年度13,464,762千円)があります。

イ. 平成 23 年度～平成 25 年度における奨学金財源（補正予算分含む）の内訳は、次のとおりです。

（単位：千円）

区 分		平成 23 年度	平成 24 年度	平成 25 年度
第一種奨学金	一般会計借入金 （構成比）	74,026,917 (28.9%)	75,784,201 (28.3%)	71,877,586 (25.6%)
	東日本大震災復興特別会計借入金 （構成比）	— —	3,354,291 (1.3%)	5,724,861 (2.0%)
	回収金充当額 （構成比）	182,424,548 (71.1%)	188,465,152 (70.4%)	203,459,205 (72.4%)
	計 （構成比）	256,451,465 (100.0%)	267,603,644 (100.0%)	281,061,652 (100.0%)
第二種奨学金	財政融資資金借入金 （構成比）	757,300,000 (94.4%)	820,300,000 (100.8%)	848,700,000 (104.5%)
	日本学生支援債券 （構成比）	170,000,000 (21.2%)	180,000,000 (22.1%)	180,000,000 (22.2%)
	民間借入金 （構成比）	471,116,000 (58.7%)	446,605,000 (54.9%)	413,258,000 (50.9%)
	回収金等充当額 （構成比）	276,730,290 (34.5%)	357,621,940 (43.9%)	403,379,710 (49.7%)
	財政融資資金等償還 （構成比）	△873,009,000 (△108.8%)	△990,612,000 (△121.7%)	△1,033,051,000 (△127.2%)
	計 （構成比）	802,137,290 (100.0%)	813,914,940 (100.0%)	812,286,710 (100.0%)
合 計		1,058,588,755	1,081,518,584	1,093,348,362

（注）上表の他に第一種奨学金として各都道府県に事業移管された高等学校等奨学金事業交付金（平成 23 年 24,044,217 千円、平成 24 年度 20,036,613 千円、平成 25 年度 13,464,762 千円）があります。

② 奨学生の補導

ア. 奨学生の適格性の審査

平成 25 年度は、奨学生としての適格性の維持向上を図るため、奨学生が在学する学校に対し、「適格認定報告」等の提出を求め、奨学規程等の規定に照らして適格性に問題がある者 71,990 人（第一種奨学生 15,045 人（対象奨学生の 5.1%）、第二種奨学生 56,945 人（対象奨学生の 8.8%））について、廃止、停止、警告又は激励の処置を行っています。このうち停止及び警告の処置者については、平成 25 年度より処置内容の理解と学業精励を促すため、「適格認定処置確認書」を提出させることとしています。なお、処置の内容については以下のとおりです。

- i. 廃止・・・奨学生の資格を失わせること。

- ii. 停止・・・1年以内で学校長が定める期間、奨学金の交付を停止すること。
ただし、当該停止期間を経過した後さらに1年以内で学校長が定める期間、停止を延長することがある。
- iii. 警告・・・奨学金の交付を継続するが、学業成績が回復しない場合は、次回適格認定時以後に奨学金の交付を停止し又は奨学生の資格を失わせることがあることを警告し指導すること。
- iv. 激励・・・奨学金の交付を継続するが、学業成績の向上に努力するよう激励又は指導すること。

また、平成21年度から、借り過ぎ防止及び返還意識の涵養を図るため、貸与中の貸与月額が奨学生の経済状況から見て適切であるかを確認し、必要に応じて必要最小限の貸与月額を選択するよう、当該奨学生への指導を学校長へ依頼しています。

イ. 新規採用奨学生に対する「奨学生のしおり」、貸与終了時の奨学生に対する「返還のてびき」をそれぞれ配付するとともに、奨学生への情報や奨学金返還の手続き方法等を掲載したホームページを開設しています。

③ 機関保証制度の運用

ア. 平成25年度の機関保証制度への加入者は22万9千人で、内訳は第一種奨学生が6万9千人（対象奨学生の44.1%）、第二種奨学生が16万1千人（対象奨学生の50.0%）です。

平成23年度～平成25年度における機関保証制度への加入状況

区分	平成23年度			平成24年度			平成25年度		
	奨学生採用件数 (A) (件)	加入者数 (B) (件)	(B)/(A)	奨学生採用件数 (A) (件)	加入者数 (B) (件)	(B)/(A)	奨学生採用件数 (A) (件)	加入者数 (B) (件)	(B)/(A)
第一種奨学金	138,622	57,081	41.2%	141,110	59,349	42.1%	155,780	68,657	44.1%
第二種奨学金	334,084	162,185	48.5%	327,705	159,566	48.7%	321,308	160,503	50.0%
計	472,706	219,266	46.4%	468,815	218,915	46.7%	477,088	229,160	48.0%

イ. 機関保証制度加入者の返還が延滞した場合、一定期間の督促後、本機構からの請求に基づき保証機関が奨学生であった者に代わり奨学金の残額を一括で返済します（代位弁済）。平成25年度の代位弁済件数は5,456件となっています。

平成23年度～平成25年度における代位弁済状況

区分	平成23年度		平成24年度		平成25年度	
	件数 (件)	金額 (円)	件数 (件)	金額 (円)	件数 (件)	金額 (円)
第一種奨学金	697	1,030,846,657	743	1,094,552,273	964	1,456,191,771
第二種奨学金	3,202	6,322,185,682	3,484	7,297,130,928	4,492	9,893,925,991
計	3,899	7,353,032,339	4,227	8,391,683,201	5,456	11,350,117,762

④ 奨学金の回収

ア. 回収及び貸与債権の状況

返還金の回収及び貸与債権の状況における平成 25 年度実績は別表「回収の状況」、「貸与債権の状況」のとおりとなりました。

なおここで、要返還債権とは貸付金債権の総額から現在貸与中の奨学生及び返還免除予定者に係る猶予中の債権を除いた債権であり、また要返還額とは要返還債権のうち返還期日が到来している債権額です（従って、要返還額には病気、災害、進学等を理由とする猶予中の債権を含みません）。本説明書中、以降の説明においても同様です。

- i. 平成 25 年度の回収状況は、返還を要する人員 342 万人のうち 33 万人（9.8%）が返還の履行を怠り、その結果、要返還額 5,578 億円のうち 957 億円（17.2%）は未回収となりました。（別表「回収の状況」）
- ii. 平成 25 年度の貸与債権の状況は、第一種奨学金及び第二種奨学金あわせて貸与金残高 8 兆 2,126 億円で、このうち要返還債権の額は 5 兆 6,878 億円となりました。要返還債権のうち 3 月以上延滞債権額は 2,639 億円、6 月以上の延滞債権額に限っても 2,177 億円にのぼり、要返還債権額に対する延滞債権額の割合は 3 月以上が 4.6% で、6 月以上が 3.8% です。（別表「貸与債権の状況」）

なお、延滞債権の整理としては、3 月以上延滞債権として延滞年数による管理を行っていますが、その他に現在の返還者の状況（病気による猶予、災害による猶予、上級校に進学したための猶予、債務整理中である等）を把握することにより、返還者の状況に合わせた効率的かつ効果的な返還指導ができるような債権の整理を進めています。

(別表) 回収の状況

(単位：千人、億円)

区 分		平成 23 年度		平成 24 年度		平成 25 年度	
		人員	金額	人員	金額	人員	金額
第一 種奨 学金	要返還 (期日到来分のみ)	1,324	2,245	1,341	2,306	1,352	2,346
	うち返還	(87.8) 1,162	(76.9) 1,726	(88.5) 1,187	(77.5) 1,787	(89.2) 1,206	(78.1) 1,833
	うち未返還	(12.2) 162	(23.1) 518	(11.5) 154	(22.5) 520	(10.8) 146	(21.9) 513
	繰上返還額	—	274	—	267	—	272
第二 種奨 学金	要返還 (期日到来分のみ)	1,690	2,494	1,888	2,849	2,072	3,231
	うち返還	(90.0) 1,522	(85.6) 2,136	(90.5) 1,708	(85.8) 2,444	(90.9) 1,884	(86.3) 2,788
	うち未返還	(10.0) 169	(14.4) 358	(9.5) 180	(14.2) 405	(9.1) 188	(13.7) 444
	繰上返還額	—	913	—	1,085	—	1,231
合 計	要返還 (期日到来分のみ)	3,014	4,738	3,229	5,155	3,424	5,578
	うち返還	(89.0) 2,683	(81.5) 3,862	(89.7) 2,895	(82.1) 4,230	(90.2) 3,090	(82.8) 4,621
	うち未返還	(11.0) 331	(18.5) 876	(10.3) 334	(17.9) 925	(9.8) 334	(17.2) 957
	繰上返還額	—	1,187	—	1,352	—	1,503

(注) 1. 上段の括弧内の数字は、要返還（期日到来分のみ）に対する割合を示しています。（単位：％）

2. 人員は、実人員です。

3. 人員・金額ともに四捨五入しているため、合計欄の計数は内訳を集計した計数と必ずしも一致しません。

(別表) 貸与債権の状況

(単位：千人、億円)

区 分		平成 23 年度		平成 24 年度		平成 25 年度	
		人員	金額	人員	金額	人員	金額
第一種 奨学金	貸与残高	1,969	24,304	1,996	24,607	2,020	24,993
	内要返還債権	1,351	16,803	1,367	17,024	1,378	17,379
	内 3 月以上 延滞債権	113	1,012	107	964	100	898
	内 6 月以上 延滞債権	104	896	99	863	93	810
第二種 奨学金	貸与残高	2,734	48,456	2,952	53,048	3,146	57,133
	内要返還債権	1,766	31,401	1,967	35,522	2,157	39,499
	内 3 月以上 延滞債権	84	1,636	87	1,718	87	1,741
	内 6 月以上 延滞債権	67	1,284	70	1,349	71	1,367
合 計	貸与残高	4,703	72,760	4,948	77,656	5,166	82,126
	内要返還債権	3,117	48,204	3,334	52,547	3,535	56,878
	内 3 月以上 延滞債権	(6.3)	(5.5)	(5.8)	(5.1)	(5.3)	(4.6)
	内 6 月以上 延滞債権	197	2,647	194	2,682	187	2,639
	内 6 月以上 延滞債権	(5.5)	(4.5)	(5.1)	(4.2)	(4.6)	(3.8)

(注) 1. 合計欄の括弧内数字は、要返還債権に対する割合です。(単位：%)

2. 人員・金額とも四捨五入しているため、合計欄の計数は内訳を集計した計数と必ずしも一致しません。

イ. 回収の方策と促進策の実施

以上の結果を踏まえ、本機構ではこうした状況を改善すべく、以下のとおり、延滞している返還金の早期回収を図るとともに、延滞を未然に防ぐ諸施策を講じ、要返還額に対する返還額の比率（以下「回収率」という。）の向上に努めました。

i. リレー口座による回収

回収率の向上と回収業務の効率化のため導入したリレー口座制度については平成 25 年度末現在、加入者数 360 万 6 千人、加入率は加入対象者 372 万 1 千人の 96.9% に達しました。また、10 月より返還が始まる新規返還開始者の加入率は 99.7% となりました。

リレー口座加入状況

区 分	平成 23 年度			平成 24 年度			平成 25 年度		
	第一種	第二種	計	第一種	第二種	計	第一種	第二種	計
加入対象者数 (件)	(81,696) 1,467,683	(164,853) 1,816,868	(246,549) 3,284,551	(79,632) 1,485,887	(181,888) 2,027,227	(261,520) 3,513,114	(88,831) 1,497,234	(186,713) 2,223,468	(275,544) 3,720,702
加入者数 (件)	(81,596) 1,387,085	(164,476) 1,756,484	(246,072) 3,143,569	(79,531) 1,420,009	(181,435) 1,970,475	(260,966) 3,390,484	(88,664) 1,440,128	(186,178) 2,165,480	(274,842) 3,605,608
口座加入率 (%)	(99.9) 94.5	(99.8) 96.7	(99.8) 95.7	(99.9) 95.6	(99.8) 97.2	(99.8) 96.5	(99.8) 96.2	(99.7) 97.4	(99.7) 96.9

(注) () 内は新規返還開始者の数値(内数)です。

ii. 払込通知書による請求等

平成 25 年度末現在、要返還者のうち、リレー口座未加入の無延滞者全員（第一種奨学生 3 万 3 千人（平成 24 年度 3 万 6 千人、前年度比 9.8%減）、第二種奨学生 4 万 5 千人（同 4 万 7 千人、同比 3.8%減）、計 7 万 8 千人（同 8 万 3 千人、同比 6.4%減））に対して、払込通知書を本人が指定する期日（年 1 回、主として 6 月又は 12 月）に発送し、請求を行いました。また、延滞者（リレー口座加入者を含む）全員（第一種奨学生 14 万 6 千人（同 15 万 4 千人、同比 5.5%減）、第二種奨学生 18 万 8 千人（同 18 万人、同比 4.7%増）、計 33 万 4 千人（同 33 万 4 千人））に対して、払込通知書及び督促状（第一種奨学生 36 万 4 千件（同 52 万 4 千件、同比 30.4%減）、第二種奨学生 32 万 9 千件（同 40 万 9 千件、同比 19.6%減）、計 69 万 3 千件（同 93 万 3 千件、同比 25.7%減））を発送しました。そのうち、49 万 7 千件（同 60 万 2 千件、同比 17.5%減）については、連帯保証人及び保証人に延滞解消を促す文書を発送しました。

iii. 督促架電の強化及び回収委託による早期回収の促進

平成 13 年度から延滞の早期解消に効果的な夜間・休日の督促架電を外部業者に委託し実施してきました。平成 25 年度においても引き続きその効果を確認しつつ量的にも拡大し、以下のように実施しました。

1. リレー口座振替不能者（平成 25 年 4 月～平成 26 年 3 月 計 150 万 3 千件）に対して、延滞の早期解消及び長期化をさせないことを目的として督促架電を行いました。
2. 延滞解消を目的として、延滞 6 月、8 月、10 月、12 月及び機関保証の延滞 6 月未満の返還者に対し、平成 25 年 4 月～平成 26 年 3 月に計 3 万 1 千件、リレー口座加入者のうち長期振替不能者に対して、平成 25 年 4 月、6 月、8 月、9 月、10 月、12 月、平成 26 年 2 月、3 月に計 9 万 9 千件、リレー口座未加入の延滞者に対し、平成 25 年 4 月、6 月、8 月、10 月、12 月、平成 26 年 2 月に計 2 万 3 千件、新規返還者かつ猶予切れ返還者でリレー口座未加入の者に対し、平成 25 年 4 月～平成 26 年 3 月に計 3 万 4 千件、払込通知書による返還者に対し、平成 25 年 4 月、6 月、8 月、9 月、10 月、12 月、平成 26 年 2 月、3 月に計 3 万 5 千件に督促架電を行いました。

また、延滞者に対して早期における督促の集中的実施を図るため、延滞 3 月以上 9 月未満の返還者について 7 万 4 千件の債権回収委託を実施しました。このうち委託開始から 5 ヶ月経過した者で、入金はあるが延滞が解消していない 9 千件については、継続して回収委託を実施しました。

延滞期間が中長期となっている延滞 3 年以上 8 年未満（委託時）の返還者については、平成 24 年 8 月から回収委託を実施しているもののうち 1 万件について平成 26 年 2 月まで回収委託を実施しました。また、平成 25 年 2 月から 8 千件、平成 25 年 8 月から 9 千件、平成 26 年 2 月から 8 千件について、それぞれ回収委託を実施しています。なお、これまでに回収委託を実施し委託期間中に入金はあるが

延滞解消していない9千件については、継続して回収委託を実施しました。

iv. 連帯保証人、保証人に対する請求の早期化

平成16年4月から奨学生採用の時点で連帯保証人の「印鑑証明書」の提出を、また、貸与終了の返還誓約書提出時に連帯保証人の「収入に関する証明書」及び「印鑑証明書」と保証人の「印鑑証明書」提出を義務付けてきましたが、平成22年度採用者から、返還誓約書の提出時期を採用時に早めました。

また、従来、延滞1年以上の延滞者に対して実施してきた連帯保証人、保証人に対する請求を、平成20年度以降、延滞1月後に連帯保証人へ、延滞2月後に保証人へ督促を実施し、連帯保証人、保証人に対する請求の早期化を図っています。

v. 法的手続きによる回収

平成25年度においては、督促を重ねても返還に応じない延滞9月以上で特に必要と認められる者15,575件に対して「支払督促申立予告」を実施しました。9,043件に対しては「支払督促申立」を行い、2,553件に対しては「仮執行宣言付支払督促申立」を行いました。すでに債務名義を取得した者のうち4,069件に対しては「強制執行予告」を行い、546件に対して「強制執行申立」、291件に対して「強制執行」を行いました。

vi. 住所調査

平成25年度において、返還者等に対して発送したリレー口座関係書類や請求書等が返戻となった件数は、211,165件でした。延滞の長期化を防ぐため、延滞している者について優先して、その連帯保証人及び市町村役場等を通じて住所確認調査を行いました。その結果、153,539件の住所が判明し、平成25年度末において、延滞者のうち住所調査が必要な者は、10,185件でした。

vii. 返還説明会の実施

大学、短期大学、高等専門学校、専修学校の各校に対し、卒業を控えた奨学生に対する返還意識の涵養と返還手続きの周知のための返還説明会を、10月中旬～12月中旬の間に実施するよう依頼しています。このうち、要返還者数や延滞率等を基に選定した学校へ、本機構の職員が訪問し、奨学生に対する説明を行っています（平成25年度は298校に派遣）。また、返還説明会用のDVDを学校へ配付し、説明会での活用を依頼しています。

viii. 学校長宛延滞防止通知の発送

高等学校及び専修学校を除くすべての学校の学校長宛（平成14年度から新たに専修学校も対象としました。）に、在学中から返還意識涵養と学生に対する指導を目的として、卒業奨学生の前年度末の延滞者数及び延滞率を通知し、卒業予定の奨学生に対する入念な指導をお願いしました。

ix. 返還開始のお知らせの送付

前年度3月に大学院、大学、短期大学、高等専門学校を卒業した奨学生並びに年度途中の貸与終了者に対し、奨学金返還の重要性を徹底し、奨学金返還及び社会還元を意識涵養を図るため、また各種願書・届出書に関する手続きの周知を目的としたお知

らせを出身学校長及び機構理事長連名により送付しました。

x. 「返還のてびき」の配付

奨学金貸与終了時に学校を通じて、返還の方法やリレー口座への加入及び返還困難時の手続き等について記載した「返還のてびき」を奨学生に配付しました。

xi. 個人信用情報機関の活用

個人信用情報機関への登録対象となる延滞者に対しては、複数回の文書送付及び架電により、このまま延滞状態が継続することによって登録されることの注意喚起を行うとともに返還期限猶予若しくは減額返還の制度を周知することによって延滞の抑制を図りました。

文書送付や架電による注意喚起を行っても返還期限猶予の願出等がないまま延滞が3月以上となった者については、平成22年4月から個人信用情報機関への登録を開始し、平成25年度は13,047件の情報を登録しました。

ウ. 返還期限猶予・減額返還

本機構は、奨学金の貸与を受けた者が災害又は傷病により奨学金を返還することが困難となったとき又はその他政令で定める事由があるときは、その返還の期限を猶予することができます（機構法第15条第2項）。返還期限猶予には大きく分けて、大学・大学院等に在学中の事由による場合に適用される「在学猶予」と災害・傷病等の事由による場合に適用される「一般猶予」があります。猶予期限は、事由により異なりますが、在学猶予は学校に在籍している間、一般猶予のうち災害・傷病・生活保護受給中・大学校在学・産前産後休業及び育児休業、及び海外派遣の場合はその事由が続いている間（災害は当該事由の原因となる災害の発生から原則として5年が限度）、経済困難等の事由による場合は通算5年が限度となっていました。平成26年度以降は、一定の年収を得られるまでの期間をより長く確保することによって延滞状態に陥る事態を防ぐため、制限年数が通算10年に延長されています。

また、経済的理由により返還困難である者への更なる負担軽減とともに、返還金の回収促進と延滞の抑制を図るため、当初の割賦金額を減額すれば返還可能となる者について一定の要件を満たすことで、一定期間の割賦金額の減額（返還期間の延長）を認める「減額返還制度」を平成23年1月に創設・運用を開始し、平成25年度は14,079件を承認しました。

返還期限猶予状況

(単位：人)

区 分	平成 23 年度			平成 24 年度			平成 25 年度			
	第一種	第二種	計	第一種	第二種	計	第一種	第二種	計	
在学猶予	41,908	99,065	140,973	38,772	103,827	142,599	39,488	109,843	149,331	
一 般 猶 予	病氣中	4,440	4,003	8,443	4,477	4,493	8,970	4,580	5,042	9,622
	災害	1,131	1,682	2,813	502	621	1,123	326	443	769
	生活保護	2,122	1,721	3,843	2,396	2,217	4,613	2,726	2,838	5,564
	入学準備中	384	722	1,106	249	578	827	194	404	598
	経済困難・ 失業中等	36,074	56,083	92,157	36,436	62,969	99,405	36,182	69,068	105,250
計	86,059	163,276	249,335	82,832	174,705	257,537	83,496	187,638	271,134	

エ. 返還免除

奨学金の貸与を受けた者が、死亡又は心身の障害によって返還ができなくなった場合、返還未済額の全部又は一部の返還を願い出により免除することができます。また、大学院において第一種奨学金の貸与を受けた学生であって、在学中に特に優れた業績を挙げた者として本機構が認定した場合には、貸与期間終了時に奨学金の全部又は一部が免除されます。なお、大学院奨学生を対象とした教育・研究職に一定期間以上在職した場合の返還特別免除制度は、平成 16 年度以降の採用者から廃止となりました。

これらの措置により、平成 25 年度において返還を免除した額は、第一種奨学金 316 億 3,117 万円、第二種奨学金 16 億 1,802 万円、計 332 億 4,918 万円でした。

オ. 回収不能債権の処理

本機構では、奨学生であった者が行方不明又は破産等により資力喪失の状態にあり、かつ将来も資力を回復する見込がなく、連帯保証人及び保証人が死亡、行方不明又は強制執行・破産等の理由により、著しく返還困難と認められたときに、返還されるべき金額の全額又は残額について、回収不能債権と認定し、償却を行っています。償却財源については、平成 8 年度から国庫補助金が投入されています。この条件により償却された債権は、平成 25 年度においては、第一種奨学金について 605 件、3 億 6,178 万円（平成 24 年度 1,253 件、7 億 5,090 万円）、第二種奨学金について 184 件、2 億 9,022 万円（同 249 件、3 億 4,972 万円）となりました。

カ. 報奨金

本機構は、第一種奨学金を貸与された者が最終の割賦金の返還期日の 4 年前までに第一種奨学金の返還未済額の全部を一時に返還したときは、その者に対し、当該返還により繰上返還したこととなる割賦金の金額につき 5%の割合で計算した金額を報奨金として支払うことができます（文部科学省令附則第 6 条）。ただし、返還を開始した日の翌日から起算して 7 年以上（返還の期限を猶予されている期間を除く。）経過した後に返還未済額の全部を一時に返還したときに支払うことができる報奨金は、当該返還により繰上

返還したこととなる割賦金の金額につき3%の割合で計算した金額となります。平成25年度では、7億1,577万円（平成24年度8億9,067万円）の報奨金支払を行いました。

なお、平成17年度採用者から報奨金制度は廃止されました。また、第二種奨学金には、報奨金制度はありません。

キ. 延滞金

本機構は、要返還者が割賦金の返還を延滞したときは、その延滞している割賦金（第二種奨学金については利息を除く。）の額に、返還期日の翌日から返還した日までの日数に年10パーセントの賦課率を乗じて計算した延滞金を徴しています。ただし、経済環境について厳しい状況が続いており、経済的理由により修学が困難な学生等で教育の機会均等に資するという奨学金本来の趣旨に鑑み、平成26年4月以降に発生する延滞金の賦課率については、年5パーセントに引下げました。

⑤ 学生支援寄附金

本機構への寄附金は、奨学生であった方や一般の篤志家からのものです。そのうち学生支援寄附金については、平成25年度は2億281万円（平成24年度1億658万円）を受入れました。なお、本機構への寄附金は、個人・法人とも税法上の優遇措置が認められています。

(2) 借入金の借入先及び借入金額の状況

① 一般会計からの借入金

平成25年度では、第一種奨学金の原資として、国の一般会計から718億7,759万円の借入れを行いました。一方、平成24年度に行った第一種奨学金の返還免除に伴う借入金の償還免除が311億1,822万円行われました。この結果、平成25年度末の借入金残高は2兆5,532億4,392万円となり、平成24年度末の借入金残高2兆5,124億8,456万円に比べ407億5,936万円の増となりました。

② 特別会計からの借入金

平成25年度では、第一種奨学金（東日本大震災復興特別会計分）の原資として、国の特別会計から57億7,426万円の借入れを行いました。一方、平成24年度の借入れに係る貸与額との差額、4億1,391万円を繰上償還しました。この結果、平成25年度末の借入金残高は、91億2,855万円となり、平成24年度末の借入残高37億6,820万円に比べ、53億6,035万円の増となりました。

③ 財政融資資金からの借入金

平成25年度では、第二種奨学金の原資として459億円、貸与終了に伴う借換分として8,028億円の借入を行いました。この結果、平成25年度末の借入金残高は、4兆9,491億3,800万円（借入総額6兆9,927億1,800万円、償還総額2兆435億8,000万円）となり、平成24年度末の借入金残高4兆5,268億8,400万円に比べ、4,222億5,400万円の増となりました。

④ 日本学生支援債券による資金調達

平成25年度では、第二種奨学金の原資として1,800億円を発行しました。この結果、

平成 25 年度末の発行残高は、4,100 億円（発行総額 1 兆 3,440 億円、償還総額 9,340 億円）となり、平成 24 年度末の発行残高 3,900 億円に比べ、200 億円の増となりました。

⑤ 民間金融機関からの借入金

・ 貸与期間中の資金調達

平成 19 年度新規採用者から、第二種奨学金の原資に充当するため、借入期間約 3 ヶ月の短期借入及び借入期間約 1 年の長期借入を実施しています。平成 25 年度末の借入金残高は、4,132 億 5,800 万円でした。

(3) 運営費交付金の状況

運営費交付金は、国が独立行政法人に対して負託した業務を運営するために交付されるものです。本機構の業務運営に要する経費に充てるため、平成 25 年度では 139 億 2,175 万円の運営費交付金の交付を受けました。

(4) 国庫補助金等の状況

① 国庫補助金

死亡等により法令に基づいて返還免除となった第二種奨学金にかかる債権を補填するための経費及び回収不能債権の償却財源として補填するための経費に充てるため、平成 25 年度では 52 億 9,032 万円の育英資金返還免除等補助金の交付を受けました。

② 利子補給金

財政融資資金の借入等に係る利子支払いのため、平成 25 年度では、国の一般会計から 20 億 4,012 万円の育英資金利子補給金の交付を受け、平成 24 年度の交付額 29 億 4,895 万円に比べ 9 億 883 万円の減となりました。

【留学生支援事業】

(1) 学資の支給と援助

① 文部科学省外国人留学生学習奨励費給付制度

我が国の大学等に在籍する私費留学生で、学業・人物ともに優れ、かつ経済的理由により修学が困難である者に対して、奨学金（平成 25 年度単価 大学院レベル：月額 65,000 円、学部レベル：月額 48,000 円）を給付しました。平成 25 年度の採用者は、11,301 名でした。

② 留学生交流支援制度（短期受入れ）

我が国の大学等が、学生交流に関する協定等に基づいて、諸外国の大学等に在籍している学生を、8 日以上 1 年以内の期間受入れた場合、当該留学生に対し、奨学金月額 80,000 円を支給しました。平成 25 年度の採用者は 5,448 名でした。

③ 留学生交流支援制度（短期派遣）

我が国の大学等に在籍している学生を 8 日以上 1 年以内の期間諸外国の大学等に派遣した場合、当該派遣留学生に対し、奨学金月額 80,000 円を支給しました。平成 25 年度の採用者は 9,593 名でした。

④ 留学生交流支援制度（長期派遣）

諸外国の大学で修士又は博士の学位を取得するために我が国の学生が留学する場合、当該派遣留学生に対し、奨学金月額（89,000円～148,000円）及び授業料（実費、上限あり）を支給しました。平成25年度の採用者は43名でした。

⑤ 官民協働海外留学支援制度

平成26年度よりグローバル人材育成コミュニティ事業として官民協働海外留学支援制度を実施するため、平成25年度は、9億5万円の寄附金を受入れました。なお、本事業への寄附金は、個人・法人とも税法上の優遇措置が認められております。

⑥ 国費外国人留学生への奨学金等支給

文部科学省が選抜した留学生に対し、奨学金等を支給する業務を行いました。

⑦ 日韓共同理工系学部留学生への奨学金等支給

日本政府と韓国政府の共同事業として日本の理工系学部を有する大学に招致する韓国人学部留学生に対し、奨学金等を支給する業務を行いました。

(2) 外国人留学生に対する宿舍の支援

① 国際交流会館の設置・運営

外国人留学生等の宿舍として、全国に国際交流会館等を設置し、1,342戸を提供しました。また、入居留学生相互の交流及び入居者その他の学生と地域住民、ボランティア等との交流等、その他国際交流を深めるための各種事業を実施しました。

② 留学生借り上げ宿舍支援事業の実施

留学生が我が国において安心して充実した留学生活を送るために、民間宿舍を借り上げること等により外国人留学生に宿舍を提供している大学等を支援し、もって大学等のニーズに沿って留学生のために宿舍を効果的、効率的かつ安定的に確保することを目的として留学生借り上げ宿舍支援事業（文部科学省外国人留学生学習奨励費受給者等支援・ショートステイ留学生交流支援制度（短期受入れ）支援・ホームステイ支援）を実施しました。

・ 学習奨励費受給者等支援

大学等が文部科学省外国人留学生学習奨励費の受給者等に宿舍を提供するために賃貸借契約を原則として1年以上締結し、民間宿舍を借り上げる場合において、当該大学等に対し支援金を交付しました。

平成25年度は大学等延べ123校に対し、支援件数は1,972件でした。

・ 留学生交流支援制度（短期受入れ）支援

大学等が留学生交流支援制度（短期受入れ）奨学金の受給者に宿舍を提供するために、賃貸借契約を1年以内の間締結し、民間宿舍を借り上げる場合において、当該大学等に対し支援金を交付しました。

平成25年度は大学等延べ6校に対し、支援件数は62件でした。

・ ホームステイ支援

大学等がその指定する一般家庭に7日以上留学生（渡日1年以内に宿泊する者に限る。）を宿泊させる場合において、当該大学等に対し支援金を交付しました。

平成 25 年度は大学等延べ 23 校に対し、大学等が指定した一般家庭に 7 日間以上留学生が宿泊した世帯数は、192 世帯でした。

(3) 留学生交流推進事業

① 留学生地域交流事業（公益財団法人中島記念国際交流財団助成事業）

我が国の外国人留学生受入れ環境を整備し、交流を促進するために、公益財団法人中島記念国際交流財団からの資金を基に、外国人留学生と地域住民等との相互理解を図るための事業を実施しました。平成 25 年度は、一般公募により 29 事業を支援しました。

② フォローアップ事業

・ 帰国外国人留学生短期研究制度

我が国での留学を終え、現在、自国において教育、学術研究又は行政の分野で活躍している帰国留学生に対し、我が国の大学において、当該大学の研究者と共に短期研究（最長 90 日間）を行う機会を提供しました。平成 25 年度は、49 名を採用しました。

・ 帰国外国人留学生研究指導事業

我が国での留学を終え、現在、自国の大学等高等教育機関及び学術研究機関で教育、研究活動に従事している帰国留学生に対し、我が国での留学時の指導教員を最長 10 日間現地に派遣し、現地での研究指導等を実施する機会を提供しました。平成 25 年度は 10 名を採用しました。

・ 外国人留学生ネットワークメールマガジン

帰国外国人留学生等との交流を継続していくため、メールマガジンにより、様々な情報を提供しました。平成 25 年度は、44,814 件（平成 26 年 3 月現在）に対して、配信しました。

(4) 外国人留学生の就職支援

大学等に在籍している外国人留学生の就職・採用活動に関する有益な情報を提供することを目的に「外国人留学生のための就活ガイド 2015」を作成しました。

(5) 日本留学試験の実施

外国人留学生として、我が国の大学等に入学を希望する者について、日本語力及び基礎学力の評価を行うことを目的として、平成 25 年 6 月 16 日（日）に第 1 回試験を、同年 11 月 10 日（日）に第 2 回試験を実施しました。

		国内	国外	合計
応募者数	第 1 回	13,938	3,628	17,566
	第 2 回	15,265	3,099	18,364
受験者数	第 1 回	12,821	2,792	15,613
	第 2 回	13,232	2,265	15,497

(6) 留学情報の提供

① 海外からの日本への留学情報の提供

・ 日本留学情報の収集・提供

日本の大学等や日本語教育機関の情報を収集・整理し、印刷物の作成・送付や本機構のホームページ及び日本留学ポータルサイトへの掲載等を通じて、日本留学希望者等に情報提供を行いました。

・ 日本留学説明会の実施

日本への留学事情や大学、日本語教育機関等の正確な情報を提供するため、高校生、大学生、教員等を対象に、平成 25 年度は 9 か国・地域において、日本の大学等の参加を得て、日本留学フェアを実施しました。また、現地帰国留学生会及び在外日本国公館の協力を得て 6 か国において日本留学セミナーを実施したほか、他機関が主催する説明会に計 20 回参加しました。

・ 外国人学生のための進学説明会の実施

日本の大学、短期大学等に入学を希望する在日外国人学生に、適切な進学指導を行うため、大学等の参加を得て、東京及び大阪で進学説明会を実施しました。

② 日本から海外への留学情報の提供

海外への留学に関する情報を収集・整理し、出版物やインターネットによる情報提供を行いました。また、在日各国大使館及び関係機関の協力を得て、東京で海外留学フェアを実施しました。この他、平成 25 年度年間を通して小規模の海外留学説明会（6 回）を実施しました。

(7) 日本語教育センターにおける日本語教育の実施

東京及び大阪に日本語教育センターを設置し、日本の大学院、大学、高等専門学校及び専修学校に入学を希望する外国人留学生に対して日本語及び基礎教科の教育を行いました。

また、日本理解を促進するため、小・中・高・大学生・社会人等各層との交流事業等を実施しました。平成 25 年度の学生受入数は、東京 223 名、大阪 165 名でした。

【学生生活支援事業】

(1) 各種研修事業

① 学生相談・メンタルヘルス領域の研修として、平成 25 年度は「学生相談・メンタルヘルス研修会」（東京地区 98 名参加、大阪地区 102 名参加）を開催しました。

② 就職・キャリア支援領域の研修として、平成 25 年度は「就職・キャリア支援研修会 [基礎コース]」（東京地区 100 名参加、大阪地区 98 名参加）、「就職・キャリア支援研修会 [専門コース]」（36 名参加）を開催しました。

③ 障害学生支援領域の研修として、平成 25 年度は「障害学生支援研修会 [理解・実践プログラム]」（東京地区 97 名参加、大阪地区 100 名参加）、「障害学生支援研修会 [応用プログラム]」（56 名参加）を開催しました。

(2) 学生生活支援関連情報の収集・提供等の充実

就職関係情報について本機構のホームページ上の情報を常に最新の情報に更新し、学生支援の的確な情報発信に努めました。

(3) 全国就職指導ガイダンスの開催

大学等卒業予定者の就職・採用活動について、就職問題懇談会「申合せ」及び日本経済団体連合会「倫理憲章」に基づいた適正な就職・採用活動について周知・徹底するとともに、学校側、企業側の双方が一堂に会して情報交換を行うことにより、就職機会の均等の確保並びに、多様な学生に対応した就職指導の充実に資することを目的として、文部科学省・就職問題懇談会との共催で開催し、平成 25 年度は 971 名が参加しました。

(4) 障害学生の修学支援事業

平成 25 年度は、障害学生修学支援ネットワーク事業の拠点校等において障害学生の修学支援に関する相談事業や障害学生支援セミナー及び障害学生の修学支援に関する調査を行いました。また、高等教育段階における合理的配慮についての理解を深め、障害学生支援の充実に資することを目的として高等教育における障害学生支援に関するシンポジウムを開催しました。さらに障害学生修学支援事例研究会を開催し、大学等における障害学生修学支援担当者のスキルアップを図りました。

加えて、大学、短期大学及び高等専門学校における障害のある学生の修学支援に関する実態調査を行い、調査結果を公表し、障害のある学生の今後の修学支援に関する方策の検討に資する情報提供を行いました。

(5) 学校学生生徒旅客運賃割引証（学割証）の配付

学生・生徒の修学上の経済的負担を軽減し学校教育の振興に寄与することを目的として、各大学等に学割証の配付を行いました。

(6) 「平成 24 年度学生生活調査」結果の情報提供

全国の学生を対象として、学生生活状況を把握することにより、学生生活の実状を明らかにし、学生生活支援事業の充実のための基礎資料を得ることを目的として、隔年で実施しています。

2 対処すべき課題

本機構においては、意欲と能力のある学生が経済的に自立し、自らの意志と責任により高等教育機関において学ぶことができるよう、引き続き事業の充実を図るとともに、運営上の合理的、効率的・効果的实施を図る必要があります。本機構が特に重点的に対処すべき課題は次のとおりです。

(1) 延滞債権の減少及び回収率の向上

平成25年度末における一般的なりスク管理債権に相当する債権額は5,035億円であり、うち、破綻先債権は162億円、破綻先債権を除く延滞3ヵ月以上の債権は2,552億円、貸出条件緩和債権に相当する災害・傷病等の事由により返還期限が猶予されているなどの債権額は2,321億円となっています。

こうした現状を踏まえ、返還金回収において累積する延滞債権の解消と新たな延滞発生の防止を図ることは、本機構における重要な課題です。

第三期中期計画においては、総回収率の向上などの目標の下に、各種方策を講じることとしています。

具体的には以下の施策を推進することとしています。

① 返還金回収の促進

原則として、延滞3月以上9月未満の初期延滞債権については回収業務をサービサーに委託し、一部入金があった者等を除き、原則として延滞9月以上の者は法的処理の対象とする等、引き続き回収強化に努めてまいります。

延滞者の実態調査について、有効回答率の維持に努めるとともに、実施結果について分析を行います。また、郵便物が返戻となった者等に対する住所調査について一層の徹底を図ります。

② 機関保証制度の運用

大学等と連携し、学生等に対して適切に情報提供、周知を図り、機関保証選択者への返還意識の徹底に努めてまいります。

また、本制度において代位弁済請求が着実に実行されるよう態勢の整備を進めてまいります。

(2) 奨学金事業の充実

昨今の社会・経済状況等の低迷を反映して、教育費負担の軽減をはかり、学生が自立して学べるようにするため、奨学金を希望する者が年々増加している反面、民間団体等が実施する奨学事業は、財政状況の悪化から規模を縮小する中で、本機構の奨学金に対する国民の期待は、非常に大きなものになっています。

このような状況を踏まえ、希望に対応し得るだけの貸与人員の確保や学生のニーズを踏まえた貸与基準の見直しなど、新たな制度の創設等、制度全般について、今後とも文

部科学省等関係機関と連携しながら、国及び社会の要望を踏まえつつ、奨学金制度の一層の改善・充実に努めてまいります。

(3) 学校との連携強化

奨学金の返還意識の涵養等のため、奨学生の採用や貸与中の奨学生に対する指導を大学等と連携して進めます。

特に、採用時、継続時、返還開始前の奨学金貸与上重要な節目において、奨学金制度や諸手続に対する理解の増進や返還意識の涵養を図るため、奨学生に対して説明会を開催するよう大学等に協力を求め、また、大学等の担当職員を対象として奨学金業務に関する研修会を開催するとともに、大学等に対する返還金回収方策の広報、周知に努めます。

(4) 事業資金の安定的確保

一方、奨学金貸与事業の充実を図るためには、必要となる事業資金の確保が不可欠です。そのため、前記(1)の施策等の実施による返還金の回収により、自己収入を確保するとともに、財投機関債の発行及び民間資金の借入を行い、金融市場から直接自己調達することにも重要な意義があります。

そのため、本機構がより市場の信任を得ることができるよう前記(1)の施策等の実施、金融市場の状況に的確に対応し得る専門職員養成・確保など、財投機関債の発行に係る条件整備が必要と認識しており、そのための取組に努めているところです。

(5) 財務省理財局における「財政融資資金融通先等実地監査」結果への対応

財務省理財局が財政投融資を利用する機関を対象に「財政融資資金融通先等実地監査」を実施する中で、平成20年2月から3月にかけて本機構に対して監査が実施されました。主な指摘事項及び改善是正状況は、次のとおりです。

① 主な指摘事項

- ・ 機関保証制度において、代位弁済請求する債権の一部が、保証機関への請求要件を具備していないため請求に至っていない請求未了債権が797件・1,021百万円（平成20年2月現在、第一種学資金を含む。）存在すること。
- ・ 1個の債権を滞納年数に応じて区分し貸倒引当金を算定しているが、当該方法が企業会計原則における原則的な方法とは異なるものであること。
- ・ 法的措置に関する事務について、債務名義を取得した債権についてその後の手続きが行われていないこと。

② 改善・是正状況

- ・ 請求未了債権797件については、平成22年8月までに代位弁済実行済367件、一部入金等により代位弁済請求対象外となったもの430件の合計797件を全件処理しました。

- ・ 貸倒引当金の算定に関しては、新しい債務者区分及びそれに基づく算出方法について、文部科学省及び財務省と協議し、平成 20 年度決算より従来の割賦金区分から債務者区分によるものへ変更しました。
- ・ 法的措置に関する事務については、平成 21 年 4 月に組織改編を行い、奨学事業部において従来の債権管理課を法務課に改組することにより法的措置の統括機能を強化するとともに、マニュアルの作成等により全国的かつ統一的に法的処理を実施できるようにしました。

(6) 財務省理財局における「財政融資資金融通先等実地監査」監査結果のフォローアップについて

平成 20 年 2 月から 3 月にかけて実施された監査における指摘事項については、改善状況についてのフォローアップが、平成 22 年 2 月から 3 月にかけて実施されました。前回監査の指摘事項への対応状況、今回監査の主な指摘事項及び改善是正状況は、次のとおりです。

① 前回監査の指摘事項への対応状況

前回の監査における指摘事項を踏まえ、組織・体制の強化や、各種マニュアルの整備を通じた業務の標準化、機関保証に係る利息及び延滞金の保証履行範囲の上限の撤廃に加え、債務者区分を見直した上で自己査定基準等を整備し 20 年度決算へ反映させるなど改善に向けた対応が図られていることが確認されました。

② 主な指摘事項

- ・ 機関保証業務について
保証機関に対する代位弁済請求が可能となる延滞 1 年超の債権のうち、督促の不備等から未請求となっている案件の件数が大幅に増加していること、また、住所不明者の取扱いが、保証機関と未合意のため、代位弁済請求が行われていないこと。等
- ・ 法的措置について
支払督促申立（裁判所を通じた支払請求）件数は増加しているが、未実施の件数も累増していること、また、延滞が長期化している債権が多数あるにも拘わらず、時効中断を意識した処理が行われていないこと。等

③ 改善・是正状況

- ・ 機関保証業務について
請求未了債権が大幅に増加した要因は、機関保証制度が平成 16 年度から開始されたため、四年制大学を卒業した者の返還が平成 20 年 10 月から開始され、請求未了の対象となるものが本格化したことです。また、住所不明者の取扱いについては、「住所不明者の取扱いに関する確認書」を保証機関と平成 22 年 3 月に取り交わし、改善を図りました。
- ・ 法的措置について
本機構としては、大学・大学院等に係る平成 19 年度末の 3 ヶ月以上の延滞額を削

減するために、残高が大きい債権等を優先して法的措置を進めてきたところです。延滞9年以上の債権については、時効の中断に向けた法的措置を確実に実施するよう改善を図りました。

(7) 奨学金業務システム（JSAS）の運用

本機構では、平成24年1月より業務・システム最適化後の新システム「JSAS」の運用を開始しており、現在も安定的な運用の維持に努めているところです。

最近では、奨学金の貸与者や返還者の方を対象に実施しているインターネットを利用した個人情報提供サービス（スカラネット・パーソナル）の充実に力を入れています。具体的には、平成24年8月から「転居・改姓・勤務先（変更）届」の受付を開始したの続き、さらなる利用者の利便性の向上と業務の効率化を目指して、平成26年1月から「繰上返還」の申込み機能を追加しました。

（注）「JSAS（ジェイサス）」は、奨学金の申込から返還完了までの管理及び外国からの留学生に対する留学生給与等の給付業務の管理を行っている本機構の基幹業務システムです。

(8) 個人情報の保護と情報公開

本機構が保有する個人情報の保護については、「個人情報保護規程」に基づき、各部署に個人情報保護管理者及び個人情報保護担当者を置き、個人情報保護を図るための安全管理体制を整備するとともに、全職員に対し個人情報保護に係る自己点検を実施するなど、個人情報の適切な取扱いについての周知徹底を図っています。

また、情報の公開については、事業全般にわたりその内容を的確、積極的に公開するため、外部有識者を含む「情報公開・個人情報保護委員会」を設置するなど、情報公開の推進に取り組んでいます。

3 事業等のリスク

ここでは、本機構の事業その他に関するリスクについて、投資者の判断に重要な影響を及ぼす可能性があると考えられる主な事項を記載しております。

なお、以下のリスクには、将来に関する事項が含まれておりますが、当該事項は平成 26 年 8 月 27 日現在において本機構が判断したものです。

(1) 延滞債権の増加リスク

これまで説明しましたとおり、奨学金の回収率の実績は、長期にわたる経済不況の影響による失業率の増加、収入の低下等の影響を受け、若干ながら低下傾向にありましたが、回収努力により全体として上昇傾向にあります。しかし、今後の景気動向等によっては、無利子貸与の第一種奨学金（日本育英会においては一般勘定で経理）、有利子貸与の第二種奨学金（日本育英会においては特別勘定で経理）ともに、延滞債権が増加する可能性があります。

さらに有利子貸与においては、平成 11 年 4 月より第二種奨学金（きぼう 21 プラン奨学金）として、基準を満たす希望者全員に対して奨学金を貸与することを目標とし、奨学生が安心して自立した学生生活ができるよう援助するとともに教育の機会均等を図るために、制度の内容、貸与人数ともに抜本的な拡充を行いました。今後、その貸与を受けた奨学生が卒業し、返還者数及び要返還額が大幅に増加することに伴い、延滞債権も増加する可能性があります。

本機構では過去に貸与した奨学金の回収金が新たに貸与する奨学金の原資の一部となっており、この奨学金の回収状況が、国の一般会計からの借入金額及び財政融資資金からの借入金額に影響を与える仕組みとなっています。従って、延滞債権が増加した場合は、貸倒引当金計上額の増加のみならず、上述の借入金の増加を通じて本機構の財務状況に悪影響を及ぼすことになります。

(2) 国の政策に伴うリスク

本機構は、国が関与すべき業務を実行する独立行政法人であり、国の政策の変化が本機構の業務、業績に影響を与える可能性があります。平成 26 年 8 月 27 日現在における本機構に関する行政改革の動向は以下のとおりです。

① 日本学生支援機構の業務の見直しについて

平成 25 年 12 月 16 日に政策評価・独立行政法人評価委員会より主務大臣に対して「独立行政法人日本学生支援機構の主要な事務及び事業の改廃に関する勧告の方向性」が通知されました。これを踏まえ、文部科学省は、平成 25 年 12 月 20 日に「『独立行政法人日本学生支援機構の主要な事務及び事業の改廃に関する勧告の方向性』における指摘事項を踏まえた見直し内容」（以下「見直し内容」という。）を決定しました。「見直し内容」につきましては以下のとおりです。

独立行政法人日本学生支援機構の主要な事務及び事業の改廃に関する勧告の方向性」における指摘事項を踏まえた見直し内容

平成 25 年 12 月 20 日

文部科学省

独立行政法人日本学生支援機構（以下「本法人」という。）の事務及び事業については、「勧告の方向性」を踏まえ、独立行政法人として真に担うべきものに特化し、業務運営の効率性、自律性及び質の向上を図る観点から、国の財政支出の縮減にもつながるよう、以下の方向で見直しを行うこととする。なお、この見直しの考え方に従い、我が国の大学等において学ぶ学生等に対する適切な修学を整備し、もって次代の社会を担う豊かな人間性を備えた創造的な人材の育成に資するとともに、国際相互理解の増進に寄与することを目的とする我が国唯一の学生支援ナショナルセンターとしての機能に鑑み、具体的な検討を行い、平成 26 年 3 月までの間に、次期中期目標・中期計画の策定等を行うこととする。

第 1 事務及び事業の見直し

1 奨学金貸与事業の見直し

(1) 貸与基準等の見直し

奨学金貸与基準のうち収入基準については、①昭和 59 年度に定めた基準を基に、消費者物価上昇率等を掛け合わせて改訂を重ねており、最新のデータに基づく奨学金の対象となる世帯所得の根拠を明確にできない、②第二種奨学金の基準額は、平成 24 年度の「家計調査」（総務省）の勤労者世帯の所得と比較しても、また、「平成 21 年全国消費実態調査」（総務省）の勤労者世帯のうち大学生の親世代に相当する 50 歳代の年間世帯収入と比較しても高い、③基準を満たす者の収入限度額の積算内訳のうち給与所得世帯への給与所得控除額分の上乗せ額が、所得税の給与所得控除額と比較して高いといった状況が見受けられる。

このため、最新のデータを基に奨学金の対象となる世帯所得の根拠を明確にしつつ、奨学金貸与基準の収入基準について見直すこととする。

また、第一種奨学金の単独貸与者よりも、多額の奨学金の貸与を受けることになる第一種及び第二種奨学金の併用貸与者の延滞率が高く、また、同一の所得水準の世帯において、貸与金額の多い併用貸与者の延滞率が、貸与金額の少ない併用貸与者より高くなっている。

このため、第一種及び第二種奨学金の併用貸与を行う場合、修学を行う上で真に必要な額となるよう、貸与基準の細分化及び貸与上限額の引下げについて検討するとともに、より厳格な審査を行うこととする。

(2) 適格認定制度の着実な実施

奨学生が継続して奨学金の貸与を受ける場合は、年 1 回、本人が「奨学金継続願」を提出し、大学等は、提出された「奨学金継続願」の内容に加え、学修状況等を厳格に審査の上、奨学金継続の可否等を認定し、本法人に報告している。

この大学等の審査に関して、平成 23 年度適格認定で「警告」認定を受けた 1 万 2,329 件に対し、大学等において本法人の定める「適格基準の細目」に沿った認定が行われているか本法人が調査を実施した結果、不適切なケースが 586 件認められた。

不適切と認められた認定は、本法人が厳格な審査の実施について周知を図ってきたにもかかわらず、大学等における認定基準に対する理解不足が主な原因で発生している。

このため、本法人は、大学等が適切な認定を行えるよう、当該調査結果等を踏まえて「適格基準の細目」をより明確化、具体化するとともに、大学等に周知を徹底することとする。

また、これらの措置をとったにもかかわらず、継続的に不適切な認定を行った大学

等があった場合には、大学等の名称を公表する等により再発の防止を図ることとする。

(3) 回収に係る成果指標の見直し

本法人の債権について、現行中期目標で成果指標として用いている総回収率では、過去の延滞債権の状況に大きく影響され、新規の延滞債権や既延滞債権の実態を評価することができないことから、次期中期目標において、総回収率に代わる適切な成果指標を設定することとする。

また、成果指標の目標値を設定する際には、現行中期目標期間における回収促進の取組により、回収率が改善傾向にあることを踏まえて適切な数値を設定することとする。

(4) 機関保証の検証方法の見直し

本法人は、「独立行政法人日本学生支援機構の主要な事務及び事業の改廃に関する勧告の方向性について」における指摘事項を踏まえた見直し案（平成 18 年 12 月 24 日行政改革推進本部決定）を踏まえ、機関保証の妥当性を毎年度検証するため、奨学金貸与事業に関して識見を有する学識関係者、金融関係者、法曹関係者等により構成される「機関保証制度検証委員会」を設置しており、平成 20 年度以降毎年度検証を行っている。

しかしながら、同委員会では、債務保証の収支、代位弁済・回収状況等の検証は行われているが、公益財団法人日本国際教育支援協会の将来の事業コスト等を踏まえた十分な検証は行われていない。

このため、本法人に対し、将来の事業コスト等を踏まえた事業計画を明らかにさせた上で、同委員会等で当該計画の実効性、妥当性も含めて毎年度検証することとする。

また、その際には、保証料率について、その水準を他の保証機関と比較した上で、その合理性を明らかにすることとする。

2 留学生支援事業の見直し

(1) 文部科学省外国人留学生学習奨励費に係る基準の見直し

文部科学省外国人留学生学習奨励費については、「外国人の受入れ対策に関する行政評価・監視 一技能実習制度等を中心として一 結果に基づく勧告」（平成 25 年 4 月 19 日総務省）において、教育機関から発生する不法残留者数等を踏まえた推薦依頼数・採用数の削減等に係る基準を策定することが求められていることから、当該勧告内容を踏まえた明確な基準を策定するとともに、その基準を厳格に運用することとする。

(2) 日本留学試験の見直し

日本留学試験については、「留学生 30 万人計画」骨子（平成 20 年 7 月 29 日文部科学省ほか関係府省）を踏まえ、応募者数及び受験者数を拡充するとされているが、事業収支に継続的な欠損が生じていることから、その原因を分析した上で、費用縮減、受験料の改定などの事業収支改善に向けた取組を行うこととする。

3 学生生活支援事業の見直し

学生生活支援事業については、大学等における支援体制が一定程度整備されてきたことから、大学等における主体的な取組に任せ、今後は、全体を通じた問題の把握・分析、先進的取組の共有などについて、政策上特に重要性の高いものや、大学等の取組が不十分なものに厳選して実施することにより業務の縮小を図ることとする。

第 2 業務全般に関する見直し

上記第 1 に加え、業務全般について以下の取組を行うこととする。

1 具体的かつ定量的な目標設定

的確な評価を実施するため、次期中期目標においては、達成すべき内容や水準等を可能な限り具体的かつ定量的に示すとともに、定性的な目標とせざるを得ない場合であっても、目標の到達度について第三者が検証可能なものにするものとする。

2 内部統制の充実・強化

内部統制については、更に充実・強化を図ることとする。その際、総務省の「独立行政法人における内部統制と評価に関する研究会」が平成 22 年 3 月に公表した報告書（「独立行政法人における内部統制と評価について」）、及び総務省政策評価・独立行政法人評価委員会から独立行政法人等の業務実績に関する評価の結果等の意見として各府省独立行政法人評価委員会等に通知した事項を参考にすることとする。

3 運営費交付金額算定の厳格化

毎年の運営費交付金額の算定については、運営費交付金債務残高の発生状況にも留意した上で、厳格に行うこととする。

4 管理部門のスリム化

次期中期目標期間においては、本法人の効率的な運営を図る観点から、給与計算、資金出納、旅費計算等の管理業務について、集約化やアウトソーシングの活用などにより、法人全体として管理部門をスリム化することについて検討することとする。

5 その他

上記 1 から 4 のほか、既往の閣議決定等に示された政府方針に基づく取組について、着実に実施することとする。

② 独立行政法人の制度及び組織の見直しの基本方針

行政刷新会議における審議等を踏まえ、平成 24 年 1 月 20 日に「独立行政法人の制度及び組織の見直しの基本方針」が閣議決定され、本機構については「その機能を整理した上で、統合後の法人への統合、事務・事業の他の主体への一部移管等、その具体的な在り方について平成 24 年夏までに結論を得る」とされました。

この決定を受け、本機構についての具体的な在り方について検討を行うに当たり、「独立行政法人日本学生支援機構の在り方に関する有識者検討会」が平成 24 年 4 月に文部科学省に設置され、平成 24 年 9 月 12 日に「独立行政法人日本学生支援機構の在り方に関する有識者検討会報告書」が取りまとめられました。同報告書につきましては、下記の文部科学省ホームページをご参照ください。

文部科学省ホームページ

<http://www.mext.go.jp/b_menu/shingi/chousa/koutou/052/gaiyou/1327109.htm>

その後、「平成 25 年度予算編成の基本方針」が平成 25 年 1 月 24 日に閣議決定され、「独立行政法人の制度及び組織の見直しの基本方針」（平成 24 年 1 月 20 日閣議決定）は、「それ以前より決定していた事項を除いて当面凍結」されることとなりました。

③ 独立行政法人改革等に関する基本的な方針

平成 25 年 12 月 24 日に「独立行政法人改革等に関する基本的な方針」が閣議決定されています。各独立行政法人について講ずべき措置とされたもののうち、本機構に関する部分は以下のとおりです。

「独立行政法人改革等に関する基本的な方針（平成 25 年 12 月 24 日閣議決定）」
各法人等について講ずべき措置（別紙）

【日本学生支援機構】

- 中期目標管理型の法人とする。
- 財務の健全性及び適正な業務運営の確保のため、金融業務に係る内部ガバナンスの高度化を図る。
- 現在、売却見込みの立っていない国際交流会館等については、留学生交流の場としての活用を含め、経済性を勘案しつつ総合的に処理方針を検討し、平成 26 年夏までに結論を得る。

④ 独立行政法人制度改革関連法

第 186 回国会にて「独立行政法人通則法の一部を改正する法律」及び「独立行政法人通則法の一部を改正する法律の施行に伴う関係法律の整備に関する法律」が可決、平成 26 年 6 月 13 日に公布されました。

これらの法律は、平成 27 年 4 月 1 日に施行されます。

⑤ 公共サービス改革基本方針について

平成 26 年 7 月 11 日に「公共サービス改革基本方針」が改定され閣議決定されました。そのうち、本機構に関する部分は、平成 24 年 7 月 20 日に改定され閣議決定された「公共サービス改革基本方針」から引き続き以下のとおりです。

公共サービス改革基本方針改定<抜粋>

平成 26 年 7 月 11 日閣議決定

【別表】

1 2. 文部科学省

(2) 行政情報ネットワークシステム関連業務

事項名	措置の内容等
サ (独) 日本学生支援機構インターネットシステム保守運用支援業務	○ (独) 日本学生支援機構のインターネットシステム保守運用支援業務については、次回入札結果を踏まえて、民間競争入札の実施について検討し、平成 29 年度末までに結論を得る。

(3) 外部評価制度に伴うリスク

独立行政法人制度では「中期目標」、「中期計画」、「年度計画」といった明確な目標設定が導入されています。こうした目標・計画の達成状況等については外部有識者で構成される文部科学省独立行政法人評価委員会及び総務省政策評価・独立行政法人評価委員会から評価を受けることになっており、その結果によっては、業務運営形態等が見直される可能性があります。

(4) 金利リスク

第一種奨学金については、本機構から奨学生への貸与及び貸与の財源となる本機構による国の一般会計からの借入れともに無利息で行っているため金利リスクは発生しません。

第二種奨学金については、奨学生が貸与を受けている間は無利息であり、当該期間中及び本機構の財政融資資金からの借入利率が 3%を超える場合には、本機構に金利負担が発生することになりますが、当該金利負担はこれまで一般会計からの利子補給金により補填されています。

一方、平成 18 年度以前における本機構から奨学生への貸与は「卒業後最長 20 年の固定金利」（元利均等払い）であるのに対し、貸与の財源となる財政融資資金からの借入は 20 年償還（うち 4 年据置）の 5 年金利見直し」（元金均等払い）であるため、金利見直し時に金利変動のリスクがあります。

ただし、機構法 23 条により政府は毎年度予算の範囲内において本機構に対し、学資の貸与にかかる業務に要する経費の一部を補助することができることとされており、これまでは当該金利負担分は、利子補給金により補填されてきました。

このように、現状においては金利リスクは限定的となっていますが、今後国の政策変更等により、こうした金利リスクが顕在化する可能性があります。

なお、こうした金利リスク軽減の観点から、平成 19 年度に、有利子奨学金の貸与制度及び資金調達制度の見直しを実施しました。

(5) 流動性リスク

市場の混乱等により、本機構の資金調達が困難となり若しくは市場取引においてプレミアムが要求されるような事態が生じた場合や、社会情勢の急激な変化等により返還充当金の大幅減が生じた場合、本機構の資金調達費用が増加する可能性があります。

(6) 事務リスク

本機構は、役職員による正確な事務の懈怠、あるいは業務遂行上の事故の発生等を原因として損失を被る可能性があります。

(7) システムリスク

本機構は、コンピューターシステムのダウン及び誤作動等、システムの不備等に伴い損失を被る可能性があります。

4 経営上の重要な契約等

該当事項はありません。

5 研究開発活動

該当事項はありません。

6 財政状態及び経営成績の分析

(1) 奨学金の回収状況について

第一種奨学金及び第二種奨学金はいずれも過去に貸与した奨学金の回収金が事業運営の原資となっており、この奨学金の回収状況が、国の一般会計からの借入金額及び財政融資資金からの借入金額に影響を与える仕組みとなっています。従って、奨学金の回収率の向上は本機構の財務内容の向上の観点からも喫緊の課題となっています。

奨学金のうち、要返還額及び返還額の本機構における平成 21 年度～平成 25 年度実績は次ページのとおりです。

(単位：百万円)

区 分		平成 21 年度	平成 22 年度	平成 23 年度	平成 24 年度	平成 25 年度	
第一種 奨学金	要返還額	当 年 度 分	163,609	169,521	174,231	179,941	183,908
		延 滞 分	48,972	51,200	50,237	50,700	50,734
		総 額	212,581	220,721	224,468	230,641	234,642
	返還額 (回収率)	繰 上 分	25,652	28,404	27,390	26,685	27,181
		当 年 度 分 [a]	154,564 (94.5%)	161,125 (95.0%)	166,512 (95.6%)	172,752 (96.0%)	177,437 (96.5%)
		延 滞 分 [b]	5,749 (11.7%)	6,182 (12.1%)	6,127 (12.2%)	5,921 (11.7%)	5,893 (11.6%)
		期日到来分計 [a+b]	160,314 (75.4%)	167,308 (75.8%)	172,638 (76.9%)	178,673 (77.5%)	183,329 (78.1%)
第二種 奨学金	要返還額	当 年 度 分	164,557	191,625	219,339	250,347	284,480
		延 滞 分	21,193	26,040	30,029	34,545	38,646
		総 額	185,750	217,666	249,368	284,892	323,126
	返還額 (回収率)	繰 上 分	56,693	75,012	91,346	108,497	123,131
		当 年 度 分 [a]	154,322 (93.8%)	180,802 (94.4%)	208,092 (94.9%)	238,509 (95.3%)	272,196 (95.7%)
		延 滞 分 [b]	3,979 (18.8%)	5,125 (19.7%)	5,483 (18.3%)	5,851 (16.9%)	6,576 (17.0%)
		期日到来分計 [a+b]	158,301 (85.2%)	185,928 (85.4%)	213,576 (85.6%)	244,360 (85.8%)	278,772 (86.3%)
合 計 額	要返還額	当 年 度 分	328,166	361,147	393,570	430,288	468,388
		延 滞 分	70,165	77,240	80,266	85,245	89,380
		総 額	398,331	438,387	473,836	515,533	557,768
	返還額 (回収率)	繰 上 分	82,345	103,416	118,736	135,182	150,312
		当 年 度 分 [a]	308,886 (94.1%)	341,928 (94.7%)	374,604 (95.2%)	411,261 (95.6%)	449,633 (96.0%)
		延 滞 分 [b]	9,728 (13.9%)	11,307 (14.6%)	11,610 (14.5%)	11,772 (13.8%)	12,469 (14.0%)
		期日到来分計 [a+b]	318,615 (80.0%)	353,235 (80.6%)	386,214 (81.5%)	423,033 (82.1%)	462,102 (82.8%)

(注) 金額はそれぞれ四捨五入しているため、合計額欄は内訳を集計した計数と必ずしも一致しません。

上級学校への進学率の上昇、近年の厳しい経済情勢下での家計急変及び教育費の高騰などによる奨学金希望者の増加などの状況を踏まえ、国の施策として奨学金制度の充実を進めてきたことにより、奨学金の貸与額は年々増加し、それに伴って要返還額も増加しました。

一方、回収率は回収強化により上昇傾向にあり、平成 25 年度は前年度より更に上昇しましたが、長期に及んだ景気低迷の影響等により低下するおそれはなお残っており、回収の強化は引き続き課題となっています。

なお、まだ返還期日の到来していない返還金を返還する繰上返還は、回収率算出にあ

たっては計上していません。

平成 25 年度における回収の方策と促進策の実施状況につきましては 49～52 ページに記載しておりますが、返還金の回収促進に係る中期計画及び平成 26 年度計画は以下の通りです。

回収の方策	中期計画及び年度計画（平成 26 年度）
リレー口座への加入促進及びコールセンターによる返還相談の実施	<p><中期計画> リレー口座（口座振替）の加入を徹底する取組を行うほか、コールセンターによる返還相談を実施する。</p> <p><年度計画> リレー口座（口座振替）の加入を徹底する取組を行うほか、コールセンターによる返還相談を実施する。</p>
督促の集中的実施	<p><中期計画> 初期段階の延滞者に対しては、早期における督促の集中実施を行うほか、民間委託を活用し返還金回収を行う。</p> <p><年度計画> 原則として、延滞 4 ヶ月となった初期延滞債権について、回収業務をサービサーに委託する（期間は約 5 ヶ月間）。回収委託の結果、延滞解消または法的処理等に移行しないものについては、引き続き回収業務を委託する。</p>
法的処理の実施	<p><中期計画> 中長期段階の延滞者に対しては、民間委託を活用した回収を行うほか、法的処理による督促及び回収を行う。</p> <p><年度計画> 中長期段階の延滞債権について、回収業務をサービサーに委託するほか、計画的に法的処理を行う。</p>
延滞者の実態調査	<p><中期計画> 延滞者の実態調査を実施し、その結果を回収促進施策へ反映させる。</p> <p><年度計画> 延滞者の実態調査を実施し、その結果を回収促進施策へ反映させる。</p>
住所調査の徹底	<p><中期計画> 無延滞者を含め住所不明者に対する追跡調査を行うなど、住所調査の徹底を図る。</p> <p><年度計画> 無延滞者を含め住所不明者に対する追跡調査を行うなど、住所調査の徹底を図る。</p>
個人信用情報機関の活用	<p><中期計画> 延滞者の多重債務を防止するため、個人信用情報機関を活用する。</p> <p><年度計画> 対象となる延滞者の延滞情報について、個人信用情報機関への登録を行う。</p>

(2) リスク管理債権等の状況について

- 平成 24 年度末、平成 25 年度末の状況について

本機構は、民間金融機関の基準に準じて、リスク管理債権を算出しています。

本機構は、経済的理由により修学が困難な者に対して、本人の支払能力を要件とせず奨学金の貸与を行なっております。そのため、このリスク管理債権についても、返還指導を行ないつつ、本人及び連帯保証人へ継続的に督促を行なうことにより回収が見込まれるものもあることから、記載した残高のすべてが回収不能となるわけではありません。

(総括)

(単位：百万円)

区 分	平成 24 年度末	平成 25 年度末
破綻先債権額 (A)	15,533	16,241
延滞債権額 (B)	210,702	209,271
3 ヶ月以上延滞債権額 (C)	46,635	45,945
小計 (延滞債権額) (D) = (A) + (B) + (C)	272,871	271,458
比率 (D) / (G) × 100	3.5	3.3
貸出条件緩和債権額 (E)	210,794	232,080
合計 (F) = (D) + (E)	483,665	503,539
比率 (F) / (G) × 100	6.2	6.1
総貸付残高 (G)	7,765,560	8,212,594

(第一種奨学金)

(単位：百万円)

区 分	平成 24 年度末	平成 25 年度末
破綻先債権額 (A)	6,898	6,806
延滞債権額 (B)	81,705	77,143
3 ヶ月以上延滞債権額 (C)	9,953	8,732
小計 (延滞債権額) (D) = (A) + (B) + (C)	98,557	92,682
比率 (D) / (G) × 100	4.0	3.7
貸出条件緩和債権額 (E)	61,039	62,809
合計 (F) = (D) + (E)	159,597	155,491
比率 (F) / (G) × 100	6.5	6.2
総貸付残高 (G)	2,460,735	2,499,293

(第二種奨学金)

(単位：百万円)

区 分	平成 24 年度末	平成 25 年度末
破綻先債権額 (A)	8,634	9,435
延滞債権額 (B)	128,996	132,128
3 ヶ月以上延滞債権額 (C)	36,682	37,212
小計 (延滞債権額) (D) = (A) + (B) + (C)	174,313	178,776
比率 (D) / (G) × 100	3.3	3.1
貸出条件緩和債権額 (E)	149,754	169,270
合計 (F) = (D) + (E)	324,068	348,047
比率 (F) / (G) × 100	6.1	6.1
総貸付残高 (G)	5,304,825	5,713,300

(注) 1. 平成 20 年度より、民間金融機関に準じて返還猶予債権をリスク管理債権に含めています。

2. 「貸出条件緩和債権額」は、独立行政法人日本学生支援機構法第 15 条第 2 項の規定により、国の教育施策の一環として、災害、傷病、生活保護及び経済困難等を理由に返還期限を猶予している債権です。

なお、返還期限を猶予している債権には、上記のほか、本人が学校に在学している等の理由により返還期限を猶予している在学中等猶予債権が平成 25 年度末で 405,529 百万円（第一種 105,966 百万円、第二種 299,563 百万円）あります。

3. 金額はそれぞれ切り捨てているため、合計欄は内訳を集計した計数と必ずしも一致しません。

4. 平成 20 年度決算より、破産、個人再生等、法的形式的に破綻の事実が発生している者の債権を、破綻先債権として区分し、計上することとしました。

(参考)

- ・破綻先債権額 (A) : 破産、個人再生等、法的形式的に破綻の事実が発生している者の債権残高
- ・延滞債権額 (B) : 延滞 6 月以上の債権で、破綻先債権を除いた債権残高
- ・3 ヶ月以上延滞債権額 (C) : 弁済期限を 3 月経過して延滞となっている債権残高で、破綻先債権額 (A) 及び延滞債権額 (B) に該当しないもの

リスク管理債権については、これまで述べましたように、奨学金の回収率向上に向けた諸施策を講じているところですが、事業規模の拡充に伴い無利子貸与の第一種奨学金、有利子貸与の第二種奨学金ともに、今後増加することが見込まれます。

特に有利子貸与においては、平成 11 年 4 月より第二種奨学金（きぼう 21 プラン奨学金）として、基準を満たす希望者全員に対して奨学金を貸与することを目標とし、奨学生が安心して自立した学生生活ができるよう援助するとともに教育の機会均等を図るために、制度の内容、貸与人数ともに抜本的な拡充を行いました。今後、その貸与を受けた奨学生が卒業し、返還者数が大幅に増加することに伴い、リスク管理債権の一層の増加が見込まれます。

(3) 貸倒引当金の計上方法について

貸付金の貸倒引当金の計上方法は独立行政法人会計基準に基づき、一般債権については貸倒実績率により、貸倒懸念債権及び破産再生更生債権等については回収可能性を検討し、回収不能見込額を計上しております。

なお、平成 20 年度決算より、従来の割賦金区分から債務者区分に基づき算出しております。

貸倒見積高積算にあたっては過去の回収実績をもとに見積もっていますが、中期計画の回収目標を達成すべく回収率の向上を図っているところであります。

第3 設備の状況

1 設備投資等の概要

平成25年度において、職員宿舎2施設（田代宿舎、さつき丘宿舎）を売却しました。

2 主要な設備の状況

平成25年度末における主要な設備は、次のとおりです。

（単位：百万円）

	所在地	内容	土地		建物	動産	合計
			面積	帳簿価額	帳簿価額	帳簿価額	帳簿価額
独立行政法人 日本学生支援機構	横浜市 緑区等	庁舎・ 宿舎等	29,582.44 m ²	10,934	29,350	989	41,272

3 設備の新設、除却等の計画

平成25年度末において計画中である主要な設備の新設及び除却等はありません。

第4 法人の状況

1 資本金の状況

本機構の資本金は、平成26年8月27日現在、1億円です。

2 役員状況

役員の数等は機構法第7条の規定により、理事長1人、理事4人以内及び監事2人を置くことされており、機構法第9条の規定により理事長の任期は4年、理事及び監事の任期は2年となっております。

平成26年4月1日現在の役員は、次のとおりです。

役職	氏名	任期	経歴
理事長	遠藤 勝裕	平成24年4月1日～ 平成28年3月31日	昭和43年4月 日本銀行入行 平成2年11月 青森支店長 平成4年11月 考査役 平成6年5月 神戸支店長 平成8年3月 電算情報局長 平成10年2月 日本証券代行株式会社取締役副社長 平成12年2月 取締役社長 平成18年6月 取締役相談役 平成22年6月 ときわ総合サービス株式会社取締役社長 平成23年7月 本機構理事長 平成24年4月 再任
理事長代理 理事	杉野 剛	平成26年4月1日～ 平成28年3月31日	昭和59年4月 文部省採用 平成23年9月 生涯学習政策局生涯学習総括官 平成24年9月 国立教育政策研究所次長 平成26年4月 本機構理事長代理・理事（役員出向）
理事	山内 兼六	平成26年4月1日～ 平成28年3月31日	昭和50年4月 日本育英会採用 平成18年4月 日本学生支援機構情報部長 平成19年4月 日本学生支援機構総務部長 平成22年4月 本機構理事 平成24年4月 再任 平成26年4月 再任
理事	米川 英樹	平成26年4月1日～ 平成28年3月31日	昭和52年4月 大阪大学人間科学部助手 昭和55年4月 大阪教育大学教育学部講師 昭和60年4月 大阪教育大学教育学部助教授 平成10年4月 大阪教育大学教育学部教授 平成16年4月 国立大学法人大阪教育大学留学生センター長（兼任） 平成20年4月 国立大学法人大阪教育大学附属学校部長（兼任） 平成24年3月 国立大学法人大阪教育大学退職 平成24年4月 本機構理事 平成26年4月 再任
理事	甲野 正道	平成26年4月1日～ 平成28年3月31日	昭和56年4月 文部省採用 平成19年8月 独立行政法人国立美術館本部事務局長 平成19年8月 独立行政法人国立美術館国立西洋美術館副館長（併任） 平成22年8月 国立大学法人東北大学理事 平成24年8月 明治大学理事長付特任補佐 平成26年4月 本機構理事（役員出向）
監事	澤木 公義	平成26年4月1日～ 平成28年3月31日	昭和60年4月 学校法人駿河台大学設立準備室採用 平成5年1月 駿河台大学図書館司書長 平成10年12月 学校法人文化学園採用 平成14年4月 文化学園秘書室長 平成26年4月 本機構監事
監事 (非常勤)	小川 千恵子	平成26年4月1日～ 平成28年3月31日	平成3年10月 センチュリー監査法人採用 平成13年4月 新日本監査法人さいたま事務所採用 平成18年2月 監査法人日本橋事務所採用 平成22年7月 リソース・グローバル・プロフェSSIONナルズ採用 平成26年3月 小川会計事務所開業 平成26年4月 本機構監事

3 コーポレートガバナンスの状況

(1) 法による規制

① 主務大臣等

本機構の主務大臣は、機構法第 26 条により文部科学大臣とされており、通則法第 20 条により、文部科学大臣は、本機構の理事長及び監事を任命し、通則法第 23 条により解任することができるかとされています。また本機構は、業務方法書の作成及び変更、長期借入や債券発行の際には、文部科学大臣の認可を受けることとされています（通則法第 28 条、機構法第 19 条）。

② 会計監査人の監査等

本機構は通則法第 39 条により、財務諸表、事業報告書（会計に関する部分に限る。）及び決算報告書について、監事の監査のほか、文部科学大臣が選任する会計監査人の監査を受けなければならないとされています。また、毎事業年度、財務諸表を作成し、当該事業年度の終了後 3 月以内に文部科学大臣に提出し、その承認を受けなければならないとされています（通則法第 38 条）。

③ 会計検査院の検査

本機構に対しては会計検査院法に基づいて会計の検査を目的とした会計検査院による検査が行われています。

当該検査の観点は以下のとおりです。

- ・ 決算が予算執行の状況を正確に表示しているか。（正確性）
- ・ 会計処理が予算や法令などに従って適正に処理されているか。（合規性）
- ・ 事務・事業が経済的、効率的に実施されているか。（経済性、効率性）
- ・ 事業が所期の目的を達成しているか、また効果をあげているか。（有効性）

(2) 外部評価体制

本機構の業務の実績評価には、毎年度の業務の実績について行われる年度ごとの評価と、中期目標期間における業務の実績について行われる中期目標期間ごとの評価があります。これら業務の実績については、文部科学大臣が任命した外部有識者で構成される文部科学省独立行政法人評価委員会と、総務大臣が任命した外部有識者で構成される総務省政策評価・独立行政法人評価委員会によってダブルチェックされることとなります。

各年度の業務の実績や中期目標期間の業務の実績については、文部科学省独立行政法人評価委員会により、中期計画の実施状況、中期目標の達成状況等を考慮の上、評価を受けることとなります。文部科学省独立行政法人評価委員会は、評価の結果、必要があると認める場合には、本機構に対して業務運営の改善などを求めることができます。

一方、総務省政策評価・独立行政法人評価委員会は、文部科学省独立行政法人評価委員会の評価結果の通知を受け、第三者的な立場から調査・審議を行い、必要があると認める場合、意見を述べるかとされています。

文部科学省独立行政法人評価委員会	総務省政策評価・独立行政法人評価委員会
委員：外部有識者の内から文部科学大臣が任命	委員：外部有識者の内から総務大臣が任命
<p>【主務大臣への意見事項】 業務方法書の認可時（通則法第 28 条第 3 項） 中期目標の決定・変更時（通則法第 29 条第 3 項） 中期計画の認可時（通則法第 30 条第 3 項） 中期目標期間終了時の法人業務の継続必要性等の検討（通則法第 35 条第 2 項） 財務諸表の承認時（通則法第 38 条第 3 項） 利益残余使途の承認時（通則法第 44 条第 4 項） 限度額を超えた短期借入金の認可時（通則法第 45 条第 4 項） 不要財産の国庫納付等（通則法第 46 条の 2 第 5 項） 不要財産の民間等出資の払戻し（通則法第 46 条の 3 第 6 項） 財産処分等の認可時（通則法第 48 条第 2 項） 役員報酬の支給基準決定時（通則法第 53 条第 2 項）</p> <p>【評価事項】 各事業年度における業務の実績（通則法第 32 条第 1 項） 独立行政法人に対する業務の運営の改善その他の勧告（必要があると認めるとき）（通則法第 32 条第 3 項） 中期目標期間における業務の実績（通則法第 34 条第 1 項）</p>	<p>主務大臣、独立行政法人の長に対し資料の提出、意見の開陳、説明その他必要な協力を求めることができる（政策評価・独立行政法人評価委員会令第 8 条）</p> <p>【評価事項】 主務省の独立行政法人評価委員会から通知された評価の結果について意見を述べるができる（通則法第 32 条第 5 項） 中期目標の期間の終了時において、独立行政法人の主要な事務・事業の改廃に関して主務大臣に勧告をすることができる（通則法第 35 条第 3 項）</p>

(3) 内部管理体制

(役員会の運営・業務執行体制)

理事長のリーダーシップの下、機動的な組織運営・事業実施ができるよう権限を理事長に集中させるとともに、外部有識者で構成され、理事長に助言を行う政策企画委員会、政策企画立案関係事務を分掌する政策企画部を設置するなど理事長の補佐体制についても整備しています。また、理事会とは別に、理事長、理事等役員及び職員幹部で構成する運営会議を定期的開催して重要な方針及び施策に関する審議を行うなど、本機構の業務の適正な管理、効率的・効果的な運営を図っています。

(監事監査)

本機構の業務の適正かつ効率的、効果的な運営を図ること及び会計経理の適正を確保することを目的とし、本機構に監事 2 人を置いています（機構法第 7 条）。監事は、「監事監査要綱」に基づき、個々の処理の不適正・非効率を指摘するに止まらず、これらの生ずる原因・理由等の探求及び防止の方策についても配慮し、会計監査人・内部監査等と連携し本機構の業務の監査を行っています。

(内部評価制度)

本機構内に大学等の運営・評価、奨学金、学生支援及び留学生支援の各分野に関し、広くかつ高い見識を有する外部有識者で構成する独立行政法人日本学生支援機構評価委員会を設置し、本機構の業務の実績について必要な評価を行うなど、法人独自の評価を厳格かつ客観的に行うための制度を設けています。

なお、中期計画では、評価の結果は、ホームページ等において公表することとされています。

(組織運営規程)

本機構では、中期目標や中期計画を実現するための組織体制の構築に取り組んでいます。その具体的な内容は、本機構の組織運営規程に規定されていますが、主な内容は以下のとおりです。

① 組織編成及び運営の基本方針の明確化

- ・ 組織編成及び運営の見直し（組織運営規程第2条第1項）

組織に期待される学生支援の方策は、学生の修学環境等の変化に応じて異なるとともに、各支援策を相互に連携・補完させ、本機構の支援策全体により修学環境を改善することが求められています。このような状況を踏まえ、本機構の組織編成及び運営は、内外の社会経済情勢等に対応して、組織が機構全体としてその目的を実現していくよう各組織相互の連携調整と全体の統括を確保しつつ、効率的、効果的なものになるよう、常に見直していくこととしています。

- ・ 外部の知見等の活用（同第2条第2項）

本機構の組織編成及び運営の実施に当たっては、外部有識者等の知見を有効に活用することとしています。

② 政策企画委員会の設置（同第5条）

理事長の求めに応じて、中期計画に係る企画立案その他の機構の運営又は業務の実施に関する重要事項について調査審議を行うため、学識経験者等で構成する政策企画委員会を設置し、理事長に助言しています。

(コンプライアンス体制)

本機構では、社会的信頼の維持及び業務の公正性の確保に資するため、平成18年10月に「コンプライアンスの推進に関する規程」を制定するとともに、「コンプライアンス推進委員会」を設置して、年度ごとにコンプライアンス推進に関する具体的な取組の計画をまとめ、コンプライアンス・プログラムを策定するなど、コンプライアンスの推進を図っています。

(情報公開と個人情報保護)

本機構では、独立行政法人等の保有する情報の公開に関する法律（平成 13 年法律第 140 号）及び独立行政法人等の保有する個人情報の保護に関する法律（平成 15 年法律第 59 号）に基づき、「情報の公開に関する規程」及び「個人情報保護規程」を制定するとともに、情報の公開の適正な実施の確保及び本機構が保有する個人情報の適切な管理を図るために「情報公開・個人情報保護委員会」を設置しています。

(内部監査)

本機構の業務運営の実情を調査し、その効果的かつ効率的執行を図るとともに、予算執行及び会計経理の適正を期することを目的として、内部監査のシステムを設けています。内部監査は、理事長が組織の内部統制を期すために行うものであり、「内部監査規程」に基づき、監査室に所属する職員が監査員となり、理事長が作成する監査計画により実施します。理事長は、監査員の結果報告に基づき、改善を必要とする事項があると認める場合は、業務又は会計経理に関し必要な措置を講ずるものとしています。

(4) 評価

文部科学省独立行政法人評価委員会による本機構の平成 25 年度業務実績に関する評価は以下のようになっております。

全体評価 <参考> **業務の質の向上：A** **業務運営の効率化：A** **財務内容の改善：A**

①評価結果の総括

日本学生支援機構については、学生支援の中核機関として、引き続き計画に沿って一層の改善・充実に努めており、「業務の質の向上」、「業務運営の効率化」、「財務内容の改善」の観点から第2期中期計画の達成に向けて概ね順調に進捗している。また、東日本大震災で被災した学生・留学生等に対する適切な支援も引き続き行われている。一方、「業務の質の向上」については、総体的には、概ね良好と認められたが、一部業務において改善措置を講じるべき課題もあり、引き続き取り組んでいく必要がある。具体的には以下のとおりである。

- 奨学金の貸与事業の充実及び回収の抜本的強化、留学生支援事業及び学生生活支援事業の推進、保有資産の見直し、外部委託の推進、人件費削減など、業務運営の一層の効率化等を図るとともに、それぞれの事業部門におけるサービス向上のために積極的に取り組んでいると認められる。
- 具体的には、奨学金貸与事業については、所得連動返還型無利子奨学金制度の適切な運用、きめ細やかな家計基準の見直し等により、学生ニーズに適切に対応した事業実施を行った。また、回収率の向上への努力の結果、総回収率が前年度を上回り目標値を達成するとともに、新規返還者に係る回収率も前年度を上回った。留学生支援事業については、留学生交流支援制度、及び文部科学省外国人留学生学習奨励費給付制度の着実な実施により、留学生への経済的支援を適切に推進した。学生生活支援事業については、前年度から引き続き研修参加者の高い満足を得るとともに、研修内容の精選及び改善・充実に努めた。また、障害学生支援の拠点校の協力を得て障害学生に関する調査を進め、障害学生の修学支援の充実に寄与した。
- 一方、奨学金貸与事業については、さまざまな回収施策の実施により総回収率は目標値を達成したが、回収促進の課題として引き続き、長期延滞債権の削減等があることから、更なる改善措置が講じられる必要がある。

②平成 25 年度の評価結果を踏まえた、事業計画及び業務運営等に関して取るべき方策

(1) 事業計画に関する事項

- 前年度に続き郵便物誤発送等が発生しており、再発防止策の工夫や徹底を図ることが求められる。
- 日本留学試験について、受験者数増加に向けて調査検討を行い、「平成26年度日本留学試験利用促進のための取組」を策定したことは評価できる。一方、東日本大震災以降受験者数が増加傾向に転じておらず、受験者数の増加に向けたより一層の取組みを進めることが求められる。

(2) 業務運営に関する事項

- 実物資産については、利用状況が適切に把握され、保有の必要性の有無が検証されていることが評価できる。売却の方針が出されていたが残存している国際交流会館等については、平成26年夏に処理方針の結論を得た後、速やかに適切な対応を行う必要がある。

③特記事項

「独立行政法人改革等に関する基本的な方針」（平成25年12月24日閣議決定）において、現在、売却の見込みが立っていない国際交流会館等について、「留学生交流の場としての活用も含め、経済性を勘案しつつ総合的に処理方針を検討し、平成26年夏までに結論を得る」こととされた。

文部科学省独立行政法人評価委員会による本機構の第2期中期目標期間に係る業務の実績に関する評価結果については、文部科学省独立行政法人評価委員会での審議を経て、今後、文部科学省から公表される予定です。

詳細につきましては、下記の文部科学省独立行政法人評価委員会のホームページをご参照ください。

文部科学省独立行政法人評価委員会のホームページ

<http://www.mext.go.jp/b_menu/shingi/dokuritu/index.htm>

第5 経理の状況

1 財務諸表等

本機構は、通則法第38条第1項及び第2項により、毎事業年度の終了後3月以内に監事及び会計監査人の意見を付した財務諸表を文部科学大臣に提出し、その承認を受けなければならないとされています。また同条第4項により、文部科学大臣の承認を受けたときは、遅延なく、財務諸表を官報に公告しなければならないとされています。

平成25年度決算財務諸表につきましては、平成26年6月27日付で文部科学大臣の承認を受け、官報の公告に向けた手続きを進めているところです。

なお、将来の国民負担に関するディスクロージャーを一層進めるとの観点から、財政投融资を活用している事業に関し、一定の前提条件（金利、事業規模など）を設定し、将来にわたる資金収支（キャッシュフロー）等を推計することで、国（一般会計等）から投入される補助金等の額を試算するものとして、政策コスト分析が公表されております。

本機構の政策コスト分析については、奨学金貸与事業のうち有利子貸与事業が対象となっております。詳細につきましては、下記の財務省ホームページをご参照ください。

財務省ホームページ

< http://www.mof.go.jp/filp/summary/policy_cost_analysis/index.htm >

【平成 25 年度】

(目次)	頁
(1) 財務諸表	87
① 貸借対照表	87
② 損益計算書	89
③ キャッシュ・フロー計算書	91
④ 行政サービス実施コスト計算書	92
⑤ 利益の処分に関する書類	93
⑥ 重要な会計方針等	94
⑦ 附属明細書	100
(2) 監事による意見書	108
(3) 独立監査人の監査報告書	109

(1) 財務諸表

①貸借対照表 (平成26年3月31日現在)

(単位:円)

区分	金額	
資産の部		
I 流動資産		
現金及び預金	126,926,797,901	
貸付金		
第一種学資金	2,464,886,606,549	
第二種学資金	5,689,492,861,354	
貸倒引当金	<u>△ 112,613,899,247</u>	8,041,765,568,656
有価証券	56,022,234,522	
前払金	9,624,353	
前払費用	1,839,566	
未収収益	968,408,842	
貸倒引当金	<u>△ 13,184,744</u>	955,224,098
未収金	<u>274,784,947</u>	
流動資産合計	8,225,956,074,043	
II 固定資産		
1. 有形固定資産		
建物	40,136,649,264	
減価償却累計額	<u>△ 10,786,648,574</u>	29,350,000,690
構築物	112,575,331	
減価償却累計額	<u>△ 65,353,725</u>	47,221,606
車両運搬具	6,890,809	
減価償却累計額	<u>△ 6,201,729</u>	689,080
工具器具備品	2,784,494,103	
減価償却累計額	<u>△ 1,842,786,451</u>	941,707,652
土地	10,933,516,060	
有形固定資産合計	41,273,135,088	
2. 無形固定資産		
借地権	5,450,587,495	
ソフトウェア	1,750,279,573	
電話加入権	<u>5,395,000</u>	
無形固定資産合計	7,206,262,068	
3. 投資その他の資産		
投資有価証券	18,651,398,532	
破産再生更生債権等	58,214,995,956	
貸倒引当金	<u>△ 58,076,549,772</u>	138,446,184
未収財源措置予定額	118,899,441,875	
差入保証金	<u>27,128,158</u>	
投資その他の資産合計	137,716,414,749	
固定資産合計	<u>186,195,811,905</u>	
資産合計	8,412,151,885,948	

区分	金額	
負債の部		
I 流動負債		
預り補助金等		995,565,220
預り寄附金		831,833,000
一年以内償還予定日本学生支援債券		180,000,000,000
一年以内返済予定長期借入金		854,504,000,000
未払金		1,955,300,245
未払消費税等		7,051,800
リース債務		430,420,224
未払費用		7,121,394,373
前受金		287,963,120
預り金		268,946,156
仮受金		119,449,217
流動負債合計		<u>1,046,521,923,355</u>
II 固定負債		
資産見返負債		
資産見返運営費交付金	2,308,916,567	
資産見返施設費	3,521,214	
資産見返補助金等	602,727,397	
資産見返寄附金	10,810,463	2,925,975,641
長期預り寄附金		1,530,831,010
日本学生支援債券		230,000,000,000
長期借入金		7,070,264,468,858
長期預り保証金		69,915,816
長期リース債務		175,080,069
固定負債合計		<u>7,304,966,271,394</u>
負債合計		<u>8,351,488,194,749</u>
純資産の部		
I 資本金		
政府出資金	100,000,000	
資本金合計		<u>100,000,000</u>
II 資本剰余金		
資本剰余金	△ 6,456,688,460	
損益外減価償却累計額	△ 11,682,070,669	
民間出えん金	58,801,272,617	
資本剰余金合計		<u>40,662,513,488</u>
III 利益剰余金		
前中期目標期間繰越積立金	624,125,227	
積立金	13,665,691,694	
当期末処分利益	5,611,360,790	
(うち当期総利益)	(5,611,360,790)	
利益剰余金合計		<u>19,901,177,711</u>
純資産合計		<u>60,663,691,199</u>
負債・純資産合計		<u>8,412,151,885,948</u>

貸借対照表注記

- (1) 「貸付金」は、独立行政法人日本学生支援機構法第13条第1項に基づく奨学金貸与事業の貸付金を示しております。
- (2) 運営費交付金から充当されるべき退職給付引当金の見積額 10,530,890,000 円
- (3) 運営費交付金から充当されるべき賞与引当金の見積額 248,345,372 円

②損益計算書(自平成25年4月1日 至平成26年3月31日)

(単位:円)

区分	金額	
経常費用		
業務費		
学資金貸与業務費	78,232,881,477	
留学生学資金支給業務費	10,494,115,510	
留学生寄宿舎運營業務費	772,107,570	
留学試験業務費	430,295,390	
日本語予備教育業務費	640,582,988	
留学生交流推進業務費	427,366,109	
研修・情報提供業務費	225,326,823	
修学環境等調査研究業務費	123,085,477	
高等学校等奨学金事業移管業務費	13,464,762,000	104,810,523,344
一般管理費		2,170,603,276
経常費用合計		106,981,126,620
経常収益		
運営費交付金収益		12,667,863,872
学資金利息		35,478,714,638
延滞金収入		4,669,441,022
留学生宿舎収入		646,348,075
日本語学校収入		281,928,450
日本留学試験検定料収入		308,709,247
その他事業収入		267,226,923
受託収入		9,518,129
補助金等収益		
高等学校等奨学金事業交付金収益	13,464,762,000	
国庫補助金収益	4,229,032,780	
政府補給金収益	4,768,643,423	22,462,438,203
財源措置予定額収益		34,203,489,667
寄附金収益		94,328,273
資産見返負債戻入		
資産見返運営費交付金戻入	357,792,018	
資産見返施設費戻入	796,680	
資産見返補助金等戻入	328,852,887	
資産見返寄附金戻入	1,499,579	688,941,164
財務収益		
受取利息	48,231,108	
有価証券利息	299,267,946	347,499,054
経常収益合計		112,126,446,717
経常利益		5,145,320,097
臨時損失		
固定資産除却損		4,380
臨時利益		
貸倒引当金戻入益		466,045,073
当期純利益		5,611,360,790
当期総利益		5,611,360,790

事業費内訳（主なもの）

（単位：円）

区分	金額	区分	金額
学資金貸与業務費		留学生学資金支給業務費	
支払利息	36,981,531,898	奨学金	10,342,795,000
返還免除損	33,249,182,131	人件費	38,382,487
人件費	2,021,278,202	減価償却費	12,697,020
減価償却費	1,108,672,338	その他	100,241,003
その他	4,872,216,908	計	10,494,115,510
計	78,232,881,477		
留学生寄宿舎運営業務費		留学試験業務費	
会館運営業務委託費	187,013,009	業務委託費	170,396,948
業務委託費	162,050,183	人件費	65,222,460
支援金	133,057,040	諸謝金	52,818,000
維持修繕費	82,479,164	支払賃金	44,559,110
人件費	56,495,148	通信運搬費	40,676,803
光熱水料	54,310,505	支払賃借料	27,496,218
減価償却費	21,852,996	減価償却費	918,102
その他	74,849,525	その他	28,207,749
計	772,107,570	計	430,295,390
日本語予備教育業務費		留学生交流推進業務費	
人件費	325,459,771	人件費	177,564,979
支払賃金	133,483,265	旅費	81,848,612
業務委託費	45,029,505	業務委託費	39,019,561
維持修繕費	34,095,736	支払賃金	37,311,340
減価償却費	18,789,579	寄付金事業費（地域交流）	27,469,249
その他	83,725,132	減価償却費	3,365,133
計	640,582,988	その他	60,787,235
		計	427,366,109
研修・情報提供業務費		修学環境等調査研究業務費	
人件費	169,972,519	人件費	74,849,496
旅費	11,412,471	旅費	12,226,099
減価償却費	2,906,562	支払賃借料	8,686,724
その他	41,035,271	業務委託費	7,967,707
計	225,326,823	支払賃金	7,458,111
高等学校等奨学金事業移管業務費		減価償却費	878,592
高等学校等奨学金事業交付金	13,464,762,000	その他	11,018,748
計	13,464,762,000	計	123,085,477
		一般管理費	
*独立行政法人日本学生支援機構法施行令附則第11条の2の規定により、都道府県に対して、高等学校又は専修学校の高等課程に入学する者に学資の貸与を行うための資金として支給しております。		人件費	997,963,244
		土地建物借料	490,553,999
		公租公課	208,648,313
		業務委託費	131,718,058
		減価償却費	42,910,481
		その他	298,809,181
		計	2,170,603,276

③キャッシュ・フロー計算書(自平成25年4月1日 至平成26年3月31日)

(単位:円)

区分	金額
I 業務活動によるキャッシュ・フロー	
人件費支出	△ 3,900,725,467
学資金の貸付による支出	△ 1,093,570,832,158
短期借入金の返済による支出	△ 3,241,337,000,000
債券の償還による支出	△ 160,000,000,000
長期借入金の返済による支出	△ 873,464,906,000
借入利息の支払額	△ 35,540,007,808
債券利息の支払額	△ 810,376,419
高等学校等奨学金事業移管による支出	△ 13,464,762,000
その他の業務支出	△ 18,203,031,158
運営費交付金収入	13,921,746,000
政府交付金収入	13,464,762,000
学資金の回収による収入	612,581,861,553
短期借入金による収入	3,241,337,000,000
債券の発行による収入	179,761,307,407
長期借入れによる収入	1,339,609,841,000
学資金利息の受取額	35,436,521,625
延滞金収入	4,669,441,022
留学生宿舍収入	640,828,667
日本語学校収入	282,600,941
日本留学試験検定料収入	308,153,104
その他の事業収入	880,582,288
受託収入	16,453,352
国庫補助金収入	10,514,922,000
国庫補助金の精算による返還金の支出	△ 693,670,185
政府補助金収入	2,040,118,000
寄附金収入	1,176,536,496
小計	15,657,364,260
その他利息の受取額	336,065,421
その他利息の支払額	△ 684,518,862
業務活動によるキャッシュ・フロー	15,308,910,819
II 投資活動によるキャッシュ・フロー	
有価証券の取得による支出	△ 52,424,000,000
有価証券の償還による収入	56,900,000,000
有形固定資産の取得による支出	△ 532,250,502
有形固定資産の売却による収入	28,220,150
無形固定資産の取得による支出	△ 640,744,017
差入保証金の返還による収入	9,573,312
投資活動によるキャッシュ・フロー	3,340,798,943
III 財務活動によるキャッシュ・フロー	
リース債務の返済による支出	△ 524,054,019
財務活動によるキャッシュ・フロー	△ 524,054,019
IV 資金に係る換算差額	—
V 資金増加額	18,125,655,743
VI 資金期首残高	108,801,142,158
VII 資金期末残高	126,926,797,901

キャッシュ・フロー計算書注記

(1) 資金の期末残高の貸借対照表科目別の内訳

現金及び預金	126,926,797,901 円
資金期末残高	126,926,797,901 円

(2) 重要な非資金取引

ファイナンス・リースによる資産の取得	220,707,414 円
学資金免除	33,249,182,131 円
一般会計からの借入金免除	31,118,220,328 円

④行政サービス実施コスト計算書(自平成25年4月1日 至平成26年3月31日)

単位:円

I 業務費用

損益計算書上の費用

学資金貸与業務費	78,232,881,477	
留学生学資金支給業務費	10,494,115,510	
留学生寄宿舎運営業務費	772,107,570	
留学試験業務費	430,295,390	
日本語予備教育業務費	640,582,988	
留学生交流推進業務費	427,366,109	
研修・情報提供業務費	225,326,823	
修学環境等調査研究業務費	123,085,477	
高等学校等奨学金事業移管業務費	13,464,762,000	
一般管理費	2,170,603,276	
臨時損失	4,380	106,981,131,000

(控除)

学資金利息	△ 35,478,714,638	
延滞金収入	△ 4,669,441,022	
留学生宿舍収入	△ 646,348,075	
日本語学校収入	△ 281,928,450	
日本留学試験検定料収入	△ 308,709,247	
その他事業収入	△ 267,226,923	
受託収入	△ 9,518,129	
寄附金収益	△ 94,328,273	
資産見返寄附金戻入	△ 1,499,579	
財務収益	△ 347,499,054	
臨時利益	△ 466,045,073	△ 42,571,258,463

業務費用合計 64,409,872,537

II 損益外減価償却相当額 1,046,212,436

III 損益外除売却差額相当額 23,705,404

IV 引当外賞与見積額 △ 1,433,009

V 引当外退職給付増加見積額 298,163,000

VI 機会費用

国又は地方公共団体の無償又は減額された使用料による貸借取引の機会費用	823,146,387	
無利子融資取引の機会費用	11,129,593,695	11,952,740,082

VII 行政サービス実施コスト 77,729,260,450

行政サービス実施コスト計算書注記

- (1) 引当外退職給付増加のうち、国等からの出向職員に係るものが4,347,000円含まれており、国家公務員退職手当法に基づき期末在職出向職員に係る自己都合要支給額の当年度増加額を計上しております。
- (2) 都道府県に対して、高等学校又は専修学校の高等課程に入学する者に学資の貸与を行うための資金を支給していることにより、業務費用13,464,762,000円を計上しておりますが、これに対応する収益は国から受け入れた高等学校等奨学金事業交付金収益であるため、行政サービス実施コストに同額の費用が含まれております。

⑤利益の処分に関する書類

(単位:円)

区分	金額
I 当期未処分利益 当期総利益	5,611,360,790
II 積立金振替額 前中期目標期間繰越積立金	624,125,227
III 利益処分額 積立金	6,235,486,017

⑥重要な会計方針等

I 重要な会計方針

1. 運営費交付金収益の計上基準

期間進行基準を採用しております。ただし、国際交流会館等の譲渡に要する業務経費については、業務達成基準を適用しております。

2. 減価償却の会計処理方法

(1) 有形固定資産

定額法を採用しております。

なお、主な耐用年数は以下のとおりであります。

建物	1～54年
構築物	1～58年
工具器具備品	1～23年

また、特定の償却資産(独立行政法人会計基準第87)の減価償却相当額については、損益外減価償却累計額として資本剰余金から控除して表示しております。

(2) 無形固定資産

定額法を採用しております。

なお、ソフトウェアについては、法人内における利用可能期間(5年)に基づいております。

3. 退職給付に係る引当金及び見積額の計上基準

退職一時金については、運営費交付金により財源措置がなされるため、退職給付に係る引当金は計上しておりません。

厚生年金基金から支給される年金給付については、運営費交付金により厚生年金基金への掛金及び年金基金積立不足額に関して財源措置がなされるため、退職給付に係る引当金は計上しておりません。

なお、行政サービス実施コスト計算書における引当外退職給付増加見積額は、会計基準第38に基づき計算された退職給付引当金の当期増加額を計上しております。

4. 貸倒引当金の計上基準

債権の貸倒れによる損失に備えるため、一般債権については貸倒実績率により、貸倒懸念債権及び破産再生更生債権等については回収可能性を検討し、回収不能見込額を計上しております。

5. 有価証券の評価基準及び評価方法

満期保有目的の有価証券

償却原価法(定額法)

6. 未収財源措置予定額の計上基準

(1) 第一種学資金の返還免除損に係る未収財源措置予定額

第一種学資金の返還免除損については、独立行政法人日本学生支援機構法第 22 条及び独立行政法人日本学生支援機構法施行令第 19 条の規定に基づき、後年度に一般会計から借入金が償還免除されることが明らかであることから、発生した返還免除損の全額に相当する額を未収財源措置予定額として計上しております。

(2) 第二種学資金の返還免除損に係る未収財源措置予定額

第二種学資金の返還免除損については、独立行政法人日本学生支援機構法第 23 条の規定及び中期計画に計上されている第二種学資金返還免除補填金により財源措置されることが明らかであることから、発生した返還免除損の全額に相当する額を未収財源措置予定額として計上しております。

(3) 第二種学資金に係る財政融資資金、民間借入金及び財投機関債の利息補てんに係る未収財源措置予定額

第二種学資金に係る受取利息と財源である財政融資資金、民間借入金及び財投機関債の支払利息の差額については、独立行政法人日本学生支援機構法第 23 条の規定及び中期計画に計上されている政府補給金により財源措置されることが明らかであることから、当該事業年度末における未収利息と未払利息の差額に相当する額を未収財源措置予定額として計上しております。

(4) 法人化後新たに生じた学資金に係る貸倒損失に係る未収財源措置予定額

法人化後新たに生じた学資金に係る貸倒損失に対しては、独立行政法人日本学生支援機構法第 23 条の規定及び中期計画に計上されている回収不能債権補填金により、「債権管理規程」及び「中期目標」に基づき適正に債権管理した結果生じた部分について財源措置されることが明らかであることから、回収目標率に基づき算出される予想貸倒引当金相当額を上限として当該学資金に係る貸倒引当金繰入額から受取利息等を控除した額を未収財源措置予定額として計上しております。

(5) 旧日本育英会から承継した学資金に係る貸倒損失に係る未収財源措置予定額

旧日本育英会から承継した学資金に係る貸倒損失に対しては、独立行政法人日本学生支援機構に関する省令附則第 3 条の規定により文部科学大臣が決定した額（17,519,277,701 円）から毎期補助金により財源措置された額を控除した額を残高として未収財源措置予定額として計上しております。

(6) 貸倒引当金見積方法の変更により追加で計上される旧債権の貸倒引当金繰入額に係る未収財源措置予定額

「奨学金に係る債権の自己査定に関する細則（平成 21 年 3 月 16 日）」の制定に伴い、追加で計上される旧債権に係る貸倒引当金繰入額に対しては、独立行政法人日本学生支援機構法第 23 条の規定及び中期計画に計上されている回収不能債権補填金により、平成 20 年度決算の損失処理において第二期中期目標期間に繰越がなされる金額及び国庫納付がなされる金額を控除した積立金残額では当期総損失を処理できないものと計算される額（22,173,611,784 円）について財源措置されることが明らかであることから、同額を未収財源措置予定額として計上しております。

7. 行政サービス実施コスト計算書における機会費用の計上方法

(1) 国又は地方公共団体の無償又は減額された使用料による貸借取引の機会費用の計算方法

近隣の地価や賃借料を参考に計算しております。

(2) 無利子又は通常よりも有利な条件による融資取引の機会費用の計算に利用した利率

当事業年度に行った通常の資金調達に係る約定利率の加重平均値 0.441%で計算しております。

8. リース取引の処理方法

(1) リース料総額が 300 万円以上のファイナンス・リース取引

通常の売買取引に係る方法に準じた会計処理によっております。

(2) リース料総額が 300 万円未満のファイナンス・リース取引

通常の賃貸借取引に係る方法に準じた会計処理によっております。

9. 消費税等の会計処理

消費税等の会計処理は、税込方式によっております。

II 重要な債務負担行為

該当ありません。

III 重要な後発事象

該当ありません。

IV 減損会計関係注記

1. 使用しないという決定を行った固定資産

(1) 留学生宿舎

① 使用しないという決定を行った固定資産の概要

用途	資産名称	種類	場所
留学生宿舎	札幌国際交流会館	建物、構築物、工具器具備品	北海道札幌市豊平区豊平6条
留学生宿舎	東京国際交流会館	土地、建物、構築物、工具器具備品、借地権	東京都江東区青海
留学生宿舎	金沢国際交流会館	建物、構築物、工具器具備品	石川県金沢市もりの里
留学生宿舎	兵庫国際交流会館	建物、構築物、工具器具備品	兵庫県神戸市中央区脇浜町
留学生宿舎	福岡国際交流会館	建物、構築物、工具器具備品	福岡県福岡市博多区店屋町
留学生宿舎	大分国際交流会館	建物、構築物、工具器具備品	大分県別府市京町

② 使用しなくなる日

各宿舎ごとの譲渡・廃止の時期は、今後譲渡交渉を進める中で決まっていくこととなります。

③ 使用しないという決定を行った経緯及び理由

「独立行政法人の事務・事業見直しの基本方針」（平成22年12月7日閣議決定）において、当機構において講ずべき措置として、留学生宿舎については「大学・民間等への売却を進め、平成23年度末までに機構の事業としては廃止する」こととされています。

また、「独立行政法人改革等に関する基本的な方針」（平成25年12月24日閣議決定）において、「現在、売却見込みの立っていない国際交流会館等については、留学生交流の場としての活用も含め、経済性を勘案しつつ総合的に処理方針を検討し、平成26年夏までに結論を得る」とされているところではありますが、当機構では、使用しないという決定に変更はなく、大学・民間等への売却に向けて、引き続き業務を進めていると

ころです。

④ 使用しなくなる日における帳簿価額、回収可能サービス価額及び減損額の見込額

留学生宿舍(当事業年度末帳簿価額:土地 6,038,407,880 円、建物等 28,181,541,181 円、借地権 5,450,587,495 円)については、譲渡・廃止の時期が個別に決定するまでは回収可能サービス価額及び減損額の見込額を算出することができません。

(2) 職員宿舍

① 使用しないという決定を行った固定資産の概要

用途	資産名称	種類	場所
職員宿舍	百合ヶ丘第1 宿舍	建物等	神奈川県川崎市麻生区東百合丘

② 使用しなくなる日

平成 29 年 3 月 31 日

③ 使用しないという決定を行った経緯及び理由

建物・設備等の老朽化が著しく、修繕費用等の一層の増大が見込まれること及び「独立行政法人の職員宿舍の見直し計画」(平成 24 年 4 月 3 日行政改革実行本部決定)で示された廃止方針等の趣旨及び当該見直し計画において「実施計画に基づく措置は、(中略)今後 5 年以内を目途に講じる」とされていることを踏まえ、平成 29 年 3 月に閉鎖することとしました。

④ 使用しなくなる日における帳簿価額、回収可能サービス価額及び減損額の見込額

(単位:円)

資産名称	帳簿価額	回収可能 サービス価額	減損額の見込額
百合ヶ丘第1 宿舍	13,868,117	0	13,868,117

※ 帳簿価額は平成 29 年 3 月 31 日の見込帳簿価額を記載しております。

※ 回収可能サービス価額は、正味売却価額を掲記しております。

V 金融商品の時価等の開示に関する注記

1. 金融商品の状況に関する事項

(1) 金融商品に対する取組方針

当法人は、奨学金貸与事業を実施しております。この業務を実施するため、一般会計借入金、財政融資資金、金融機関からの借入及び財投機関債の発行により資金を調達しております。

(2) 金融商品の内容及びそのリスク

当法人が保有する金融資産は、個人に対する貸付金であり、貸付先の契約不履行によってもたらされる信用リスクに晒されております。また、有価証券及び投資有価証券は国債、地方債及び譲渡性預金であり、満期保有目的で保有しております。

借入金及び財投機関債は、市場の混乱等により、当法人の資金調達が困難となる等の流動性リスクに晒されて

おります。

(3) 金融商品に係るリスク管理体制

① 信用リスクの管理

当法人は、当法人の奨学規程及び信用リスクに関する管理諸規程に従い、貸付金について、信用情報管理、問題債権への対応など債権管理に関する体制を整備し運用しております。これらの債権管理は、奨学金事業部により行われ、また、定期的に運営会議等を開催し、審議・報告を行っております。

② 金利リスクの管理

予め法令又は業務方法書等により定められた方法により利率を決定しております。

③ 資金調達に係る流動性リスクの管理

当法人は、主務大臣により認可された資金計画に従って、資金調達を行っております。

2. 金融商品の時価等に関する事項

期末日における貸借対照表計上額、時価及びこれらの差額については、次のとおりであります。

(単位：百万円)

	貸借対照表 計上額	時価	差額
(1) 現金及び預金	126,927	126,927	—
(2) 貸付金及び破産再生更生債権等 貸倒引当金	8,212,594 △170,690	7,926,944	△114,960
(3) 有価証券及び投資有価証券	74,674	75,625	951
満期保有目的 債券	74,674 22,250	75,625 23,201	951 951
譲渡性預金	52,424	52,424	—
(4) 日本学生支援債券	(410,000)	(409,995)	(△5)
(5) 長期借入金	(7,924,768)	(7,155,737)	(△769,031)

(注) 負債に計上されているものは、() で示しております。

(注1) 金融商品の時価の算定方法並びに有価証券に関する事項

(1) 現金及び預金

これらは短期間で決済されるため、時価は帳簿価額にほぼ等しいことから、当該帳簿価額によっております。

(2) 貸付金

貸付金及び破産再生更生債権等の種類に基づく区分ごとに、無利子奨学金については、将来キャッシュ・フローを見積り、リスクフリーレートで割り引いて時価を算定し、有利子奨学金については、将来キャッシュ・フローを見積り、同様の新規貸付を行った場合に想定される利率で割り引いて時価を算定しております。

(3) 有価証券及び投資有価証券

これらの時価について、債券は業界団体が公表している価格によっております。また、譲渡性預金は短期間で満期となるため、時価は帳簿価額にほぼ等しいことから、当該帳簿価額によっております。

(4) 日本学生支援債券

当法人の発行する日本学生支援債券の時価は、業界団体が公表している価格によっております。

(5) 長期借入金

長期借入金のうち、無利息である一般会計借入金及び特別会計借入金については、法令上の国からの償還免除相当額を見積り、リスクフリーレートで割り引いて時価を算定し、財政融資資金及び金融機関からの借入については、元利金の合計額を同様の新規借入を行った場合に想定される利率で割り引いて算定する方法によっております。

VI 賃貸等不動産の時価等の開示に関する注記

賃貸等不動産の総額に重要性が乏しいため、注記を省略しております。

⑦附属明細書

(1) 固定資産の取得及び処分並びに減価償却費（「第87特定の償却資産の減価に係る会計処理」及び「第91資産除去債務に係る特定の除去費用等の会計処理」による損益外減価償却相当額も含む。）及び減損損失累計額の明細

(単位:円)

資産の種類	期首残高	当期増加額	当期減少額	期末残高	減価償却累計額		減損損失累計額		差引当期末残高	摘要
					当期償却額	当期損失内	当期損失外			
有形固定資産 (償却費損益内)	建物	410,180,222	587,609,586	0	997,789,808	156,936,289	40,508,226	0	0	840,853,519
	構築物	18,648,306	2,769,727	0	21,418,033	5,280,249	1,071,127	0	0	16,137,784
	車両運搬具	6,890,809	0	0	6,890,809	6,201,729	0	0	0	689,080
	工具器具備品	2,212,154,536	479,671,589	149,206,512	2,542,619,613	1,646,231,793	567,981,494	0	0	896,387,820
	計	2,647,873,873	1,070,050,902	149,206,512	3,568,718,263	1,814,660,060	609,560,847	0	0	1,754,068,203
有形固定資産 (償却費損益外)	建物	39,153,649,456	0	14,790,000	39,138,859,456	10,629,712,285	1,037,413,744	0	0	28,509,147,171
	構築物	95,843,684	0	4,686,386	91,157,298	60,073,476	3,254,764	0	0	31,083,822
	工具器具備品	264,072,748	0	22,198,258	241,874,490	196,554,658	5,543,928	0	0	45,319,832
	計	39,513,565,888	0	41,674,644	39,471,891,244	10,886,340,419	1,046,212,436	0	0	28,585,550,825
有形固定資産	土地	10,966,756,060	0	33,240,000	10,933,516,060	0	0	0	0	10,933,516,060
(非償却資産)	建設仮勘定	112,988,148	68,040,000	181,028,148	0	0	0	0	0	0
	計	11,079,744,208	68,040,000	214,268,148	10,933,516,060	0	0	0	0	10,933,516,060
有形固定資産 合計	建物	39,563,829,678	587,609,586	14,790,000	40,136,649,264	10,786,648,574	1,077,921,970	0	0	29,350,000,690
	構築物	114,491,990	2,769,727	4,686,386	112,575,331	65,353,725	4,325,891	0	0	47,221,606
	車両運搬具	6,890,809	0	0	6,890,809	6,201,729	0	0	0	689,080
	工具器具備品	2,476,227,284	479,671,589	171,404,770	2,784,494,103	1,842,786,451	573,525,422	0	0	941,707,652
	土地	10,966,756,060	0	33,240,000	10,933,516,060	0	0	0	0	10,933,516,060
	建設仮勘定	112,988,148	68,040,000	181,028,148	0	0	0	0	0	0
	計	53,241,183,969	1,138,090,902	405,149,304	53,974,125,567	12,700,990,479	1,655,773,283	0	0	41,273,135,088
無形固定資産 (償却費損益内)	ソフトウェア	3,948,792,013	640,744,017	14,227,500	4,575,308,530	2,825,028,957	603,429,956	0	0	1,750,279,573
無形固定資産 (償却費損益外)	ソフトウェア	795,730,250	0	0	795,730,250	795,730,250	0	0	0	0
無形固定資産 (非償却資産)	借地権	5,450,587,495	0	0	5,450,587,495	0	0	0	0	5,450,587,495
	電話加入権	5,395,000	0	0	5,395,000	0	0	0	0	5,395,000
	計	5,455,982,495	0	0	5,455,982,495	0	0	0	0	5,455,982,495
無形固定資産 合計	借地権	5,450,587,495	0	0	5,450,587,495	0	0	0	0	5,450,587,495
	ソフトウェア	4,744,522,263	640,744,017	14,227,500	5,371,038,780	3,620,759,207	603,429,956	0	0	1,750,279,573
	電話加入権	5,395,000	0	0	5,395,000	0	0	0	0	5,395,000
	計	10,200,504,758	640,744,017	14,227,500	10,827,021,275	3,620,759,207	603,429,956	0	0	7,206,262,068
投資その他の資産	投資有価証券	22,238,427,422	11,205,632	3,598,234,522	18,651,398,532	0	0	-	-	18,651,398,532
	破産再生更生債権等 貸倒引当金	50,169,168,911	8,697,829,632	652,002,587	58,214,995,956	58,214,995,956	0	-	-	58,214,995,956
	未収財源措置予定額	△ 50,080,185,318	△ 8,648,367,041	△ 652,002,587	△ 58,076,549,772	0	0	-	-	△ 58,076,549,772*
	差入保証金	118,375,971,113	34,203,489,667	33,680,018,905	118,899,441,875	0	0	-	-	118,899,441,875
	計	36,701,470	0	9,573,312	27,128,158	0	0	-	-	27,128,158
	計	140,740,083,598	34,264,157,890	37,287,826,739	137,716,414,749	0	0	-	-	137,716,414,749

*当期減少額のうち目的取崩額は652,002,587円であります。

(2) 有価証券の明細

①流動資産として計上された有価証券

(単位:円)

種類及び銘柄	取得価額	券面総額	貸借対照表計上額	当期費用に含まれた評価差額	摘要
満期保有目的					
第88回5年国債	3,591,018,000	3,600,000,000	3,598,234,522	0	
譲渡性預金	52,424,000,000	52,424,000,000	52,424,000,000	0	
貸借対照表計上額合計			56,022,234,522		

②投資その他の資産として計上された有価証券

(単位:円)

種類及び銘柄	取得価額	券面総額	貸借対照表計上額	当期費用に含まれた評価差額	摘要
満期保有目的					
第40回20年国債	3,681,500,000	3,700,000,000	3,695,707,933	0	
第297回10年国債	2,990,610,000	3,000,000,000	2,995,381,308	0	
第305回10年国債	2,485,042,500	2,500,000,000	2,491,161,699	0	
第310回10年国債	1,575,904,000	1,600,000,000	1,584,387,113	0	
第312回10年国債	1,982,100,000	2,000,000,000	1,987,577,734	0	
第89回5年国債	1,994,980,000	2,000,000,000	1,998,635,697	0	
第7回5年福岡市債	998,900,000	1,000,000,000	999,397,648	0	
第1回5年京都府債	499,900,000	500,000,000	499,935,542	0	
第4回5年静岡県債	499,950,000	500,000,000	499,967,761	0	
第3回5年千葉県債	499,750,000	500,000,000	499,838,356	0	
第1回5年福岡市債	499,650,000	500,000,000	499,773,371	0	
第3回5年埼玉県債	499,750,000	500,000,000	499,837,986	0	
第2回5年札幌市債	399,840,000	400,000,000	399,896,414	0	
貸借対照表計上額合計			18,651,398,532		

(3) 貸付金の明細

(単位:円)

区分	期首残高	当期増加額		当期減少額		期末残高	摘要
		新規貸付額	回収額	償却額	返還免除額		
第一種学資金 (うち破産再生更生債権等)	2,460,735,204,222 (32,306,485,361)	281,061,651,500	210,509,964,812	361,784,266	31,631,166,613	2,499,293,940,131 (34,407,333,582)	
第二種学資金 (うち破産再生更生債権等)	5,304,825,654,176 (17,862,683,550)	812,286,710,000	401,903,606,509	290,218,321	1,618,015,618	5,713,300,523,728 (23,807,662,374)	
計 (うち破産再生更生債権等)	7,765,560,858,398 (50,169,168,911)	1,093,348,361,500	612,413,571,321	652,002,587	33,249,182,131	8,212,594,463,859 (58,214,995,956)	

*返還免除の理由は、独立行政法人日本学生支援機構法第15条第3項の規定により当年度に返還を免除したものであります。

(4) 長期借入金の明細

(単位:円)

区分	期首残高 (内一年以内返済予定額)	当期増加	当期減少	期末残高		平均利率(%)	返済期限	摘要
				(内一年以内返済予定額)				
一般会計借入金	2,512,484,557,186 (-)	71,877,586,000	31,118,220,328	2,553,243,922,858 (-)		無利息	平成30年～平成61年	*
特別会計借入金	3,768,197,000 (-)	5,774,255,000	413,906,000	9,128,546,000 (-)		無利息	平成59年～平成61年	*
財政融資資金借入金	4,526,884,000,000 (426,446,000,000)	848,700,000,000	426,446,000,000	4,949,138,000,000 (441,246,000,000)		0.76	平成26年～平成45年	
民間借入金(八十二銀行)	900,000,000 (900,000,000)	0	900,000,000	0 (0)			平成26年	
民間借入金(六分銀行)	1,668,000,000 (1,668,000,000)	0	1,668,000,000	0 (0)			平成26年	
民間借入金(みなと銀行)	4,500,000,000 (4,500,000,000)	0	4,500,000,000	0 (0)			平成26年	
民間借入金(山梨中央銀行)	4,800,000,000 (4,800,000,000)	700,000,000	4,800,000,000	700,000,000 (700,000,000)		0.10	平成26年～平成27年	
民間借入金(京都銀行)	4,600,000,000 (4,600,000,000)	6,100,000,000	4,600,000,000	6,100,000,000 (6,100,000,000)		0.10	平成26年～平成27年	
民間借入金(常陽銀行)	9,500,000,000 (9,500,000,000)	9,500,000,000	9,500,000,000	9,500,000,000 (9,500,000,000)		0.10	平成26年～平成27年	
民間借入金(広島銀行)	8,000,000,000 (8,000,000,000)	0	8,000,000,000	0 (0)			平成26年	
民間借入金(清水銀行)	5,500,000,000 (5,500,000,000)	6,000,000,000	5,500,000,000	6,000,000,000 (6,000,000,000)		0.10	平成26年～平成27年	
民間借入金(青森銀行)	5,000,000,000 (5,000,000,000)	4,000,000,000	5,000,000,000	4,000,000,000 (4,000,000,000)		0.10	平成26年～平成27年	
民間借入金(宮崎銀行)	1,900,000,000 (1,900,000,000)	0	1,900,000,000	0 (0)			平成26年	
民間借入金(四国銀行)	100,000,000 (100,000,000)	0	100,000,000	0 (0)			平成26年	
民間借入金(三井住友銀行)	230,000,000,000 (230,000,000,000)	243,619,000,000	230,000,000,000	243,619,000,000 (243,619,000,000)		0.10	平成26年～平成27年	
民間借入金(沖縄銀行)	3,000,000,000 (3,000,000,000)	0	3,000,000,000	0 (0)			平成26年	
民間借入金(佐賀銀行)	2,000,000,000 (2,000,000,000)	5,000,000,000	2,000,000,000	5,000,000,000 (5,000,000,000)		0.10	平成26年～平成27年	
民間借入金(岐阜信用金庫)	1,600,000,000 (1,600,000,000)	100,000,000	1,600,000,000	100,000,000 (100,000,000)		0.10	平成26年～平成27年	
民間借入金(島田信用金庫)	500,000,000 (500,000,000)	1,500,000,000	500,000,000	1,500,000,000 (1,500,000,000)		0.10	平成26年～平成27年	
民間借入金(農林中央金庫)	64,669,000,000 (64,669,000,000)	108,939,000,000	64,669,000,000	108,939,000,000 (108,939,000,000)		0.10	平成26年～平成27年	
民間借入金(十八銀行)	0 (0)	5,000,000,000	0	5,000,000,000 (5,000,000,000)		0.10	平成27年	
民間借入金(湘南信用金庫)	0 (0)	2,800,000,000	0	2,800,000,000 (2,800,000,000)		0.10	平成27年	
民間借入金(朝日信用金庫)	0 (0)	10,000,000,000	0	10,000,000,000 (10,000,000,000)		0.10	平成27年	
民間借入金(山陰合同銀行)	0 (0)	10,000,000,000	0	10,000,000,000 (10,000,000,000)		0.10	平成27年	
民間借入金(鹿児島銀行)	5,000,000,000 (5,000,000,000)	0	5,000,000,000	0 (0)			平成26年	
民間借入金(三菱東京UFJ銀行)	92,968,000,000 (92,968,000,000)	0	92,968,000,000	0 (0)			平成26年	
民間借入金(労働金庫連合会)	400,000,000 (400,000,000)	0	400,000,000	0 (0)			平成26年	
計	7,489,741,754,186 (873,051,000,000)	1,339,609,841,000	904,583,126,328	7,924,768,468,858 (854,504,000,000)				

*減少の理由は、一般会計については独立行政法人日本学生支援機構法第22条第2項の規定により償還を免除されたもの、特別会計については繰上償還を行ったものであります。

(5) 日本学生支援債券の明細

(単位:円)

銘柄	期首残高 (内一年以内償還予定額)	当期増加	当期減少	期末残高 (内一年以内償還予定額)	利率(%)	償還期限	摘要
第二十一回日本学生支援債券	40,000,000,000 (40,000,000,000)	0	40,000,000,000	0	-	H25.11.20	
第二十三回日本学生支援債券	40,000,000,000 (40,000,000,000)	0	40,000,000,000	0	-	H25.7.19	
第二十四回日本学生支援債券	40,000,000,000 (40,000,000,000)	0	40,000,000,000	0	-	H25.9.20	
第二十五回日本学生支援債券	50,000,000,000	0	0	50,000,000,000 (50,000,000,000)	0.28	H26.11.20	
第二十六回日本学生支援債券	40,000,000,000 (40,000,000,000)	0	40,000,000,000	0	-	H26.2.20	
第二十七回日本学生支援債券	40,000,000,000	0	0	40,000,000,000 (40,000,000,000)	0.18	H26.7.18	
第二十八回日本学生支援債券	50,000,000,000	0	0	50,000,000,000 (50,000,000,000)	0.15	H26.9.19	
第二十九回日本学生支援債券	50,000,000,000	0	0	50,000,000,000	0.16	H27.11.20	
第三十回日本学生支援債券	40,000,000,000	0	0	40,000,000,000 (40,000,000,000)	0.15	H27.2.20	
第三十一回日本学生支援債券	0	50,000,000,000	0	50,000,000,000	0.21	H27.6.19	
第三十二回日本学生支援債券	0	40,000,000,000	0	40,000,000,000	0.16	H27.9.18	
第三十三回日本学生支援債券	0	50,000,000,000	0	50,000,000,000	0.19	H28.11.18	
第三十四回日本学生支援債券	0	40,000,000,000	0	40,000,000,000	0.14	H28.2.19	
計	390,000,000,000 (160,000,000,000)	180,000,000,000	160,000,000,000	410,000,000,000 (180,000,000,000)			

(6) 貸付金等に対する貸倒引当金の明細

(単位:円)

区分	貸付金等の残高			貸倒引当金の残高			摘要
	期首残高	当期増減額	期末残高	期首残高	当期増減額	期末残高	
第一種貸付金	2,460,735,204,222	38,558,735,909	2,499,293,940,131	68,826,921,948	△ 2,913,713,875	65,913,208,073	
一般債権	正常先	2,241,878,649,241	43,657,629,304	2,285,536,278,545	1,960,190,949	△ 663,854,410	1,296,336,539
	要注貸先	55,065,608,644	△ 824,243,091	54,241,365,553	1,389,115,247	△ 194,244,858	1,194,870,389
	要注理先	73,114,768,536	473,314,433	73,588,082,967	2,488,335,016	△ 527,986,123	1,960,348,893
	小計	2,370,059,026,421	43,306,700,644	2,413,365,727,065	5,837,841,212	△ 1,386,085,391	4,451,555,821
	貸倒懸念債権	破綻懸念先	58,369,692,440	△ 6,848,812,956	51,520,879,484	30,708,208,098	△ 3,618,394,549
破産再生 更生債権等	要注破綻先	25,478,692,134	2,177,070,699	27,655,762,833	25,463,406,682	2,163,192,131	27,626,598,813
	破綻先	6,827,793,227	△ 76,222,478	6,751,570,749	6,817,665,956	△ 72,426,066	6,745,239,890
	小計	32,306,485,361	2,100,848,221	34,407,333,582	32,281,072,638	2,090,766,065	34,371,838,703
	第二種貸付金	5,304,825,654,176	408,474,869,552	5,713,300,523,728	102,979,121,659	1,798,119,257	104,777,240,946
	一般債権	正常先	4,807,278,908,407	367,060,438,547	5,174,339,346,954	5,883,526,474	△ 1,746,048,289
要注貸先		189,450,512,579	17,520,459,627	206,970,972,206	4,643,167,449	△ 173,399,025	4,469,768,417
要注理先		188,303,157,377	20,123,720,771	208,426,878,148	8,388,143,339	△ 921,221,865	7,466,921,464
小計		5,165,032,578,363	404,704,618,945	5,569,737,197,308	18,914,837,245	△ 2,840,669,179	16,074,168,066
貸倒懸念債権		破綻懸念先	121,930,392,263	△ 2,174,728,217	119,755,664,046	66,265,171,764	△ 1,266,809,953
破産再生 更生債権等	要注破綻先	9,276,547,770	5,191,339,433	14,467,887,203	9,239,308,010	5,140,848,325	14,380,156,335
	破綻先	8,586,135,780	753,639,391	9,339,775,171	8,559,804,670	764,750,064	9,324,554,734
	小計	17,862,683,550	5,944,978,824	23,807,662,374	17,799,112,680	5,905,598,389	23,704,711,069
	貸付金利息に係る未収収益	889,982,203	42,193,013	932,175,216	15,637,786	△ 2,453,442	13,184,744
	計	7,766,450,840,601	447,075,798,474	8,213,526,639,075	171,821,681,423	△ 1,118,047,660	170,703,633,763

*貸倒引当金の見積方法

債権の貸倒れによる損失に備えるため、一般債権については貸倒実績率により、貸倒懸念債権及び破産再生更生債権等については回収可能性を検討し、回収不能見込額を計上しております。

(7) 資本金及び資本剰余金の明細

(単位:円)

区分	資本金				摘要
	期首残高	当期増加額	当期減少額	期末残高	
資本金	政府出資金	100,000,000	0	0	100,000,000
	資本剰余金	0	0	0	0
資本剰余金	資本剰余金	△ 461,295,206	0	0	△ 461,295,206
	繰上利益剰余金	△ 5,948,698,700	△ 48,694,494	0	△ 6,097,393,194
	繰上利益剰余金	△ 6,409,993,966	△ 48,694,494	0	△ 6,458,688,460
	損益外減価償却累計額	△ 10,657,161,195	△ 1,046,212,436	△ 21,302,962	△ 11,682,070,669
	損益外減損損失累計額	△ 1,686,128	0	0	△ 1,686,128
	民間出資金	58,801,272,617	0	0	58,801,272,617
	差引計	41,732,431,328	△ 1,092,906,930	△ 22,989,090	40,662,513,488

*減少要因は特定償却資産の除売却等によるものであります。

(8) 積立金の明細

(単位:円)

区分	期首残高	当期増加額	当期減少額	期末残高	摘要
通則法第44条第1項積立金	9,750,662,260	3,915,029,434	0	13,665,691,694	利益の処分による増
前中期目標期間繰越積立金	624,125,227	0	0	624,125,227	
計	10,374,787,487	3,915,029,434	0	14,289,816,921	

(9) 運営費交付金債務及び当期振替額等の明細

①運営費交付金債務の増減の明細

(単位:円)

交付年度	期首残高	交付金当期交付額	当期振替額			期末残高
			運営費交付金収益	資産見返運営費交付金	資本剰余金	
平成22年度	5,336,539	-	5,336,539	0	0	0
平成23年度	6,745,210	-	6,745,210	0	0	0
平成24年度	16,980,300	-	16,980,300	0	0	0
平成25年度	0	13,921,746,000	12,638,801,823	1,282,944,177	0	0

②運営費交付金債務の当期振替額の明細

・平成22年度交付分

(単位:円)

区分	金額	内訳
業務達成基準による振替額	運営費交付金収益	5,336,539
	資産見返運営費交付金	0
	資本剰余金	0
	計	5,336,539
期間進行基準による振替額	0	—(期間進行基準を採用した業務は無い)
費用進行基準による振替額	0	—(費用進行基準を採用した業務は無い)
会計基準第81第3項による振替額	0	—
合計	5,336,539	—

・平成23年度交付分

(単位:円)

区分	金額	内訳
業務達成基準による振替額	運営費交付金収益	969,169
	資産見返運営費交付金	0
	資本剰余金	0
	計	969,169
期間進行基準による振替額	0	—(期間進行基準を採用した業務は無い)
費用進行基準による振替額	0	—(費用進行基準を採用した業務は無い)
会計基準第81第3項による振替額	5,776,041	中期目標期間の最終年度であることから、独法会計基準第81第3項の規定に基づき、運営費交付金債務残高の全額を収益化
合計	6,745,210	—

・平成24年度交付分

(単位:円)

区分	金額	内訳
業務達成基準による振替額	運営費交付金収益	0
	資産見返運営費交付金	0
	資本剰余金	0
	計	0
期間進行基準による振替額	0	—(期間進行基準を採用した業務は無い)
費用進行基準による振替額	0	—(費用進行基準を採用した業務は無い)
会計基準第81第3項による振替額	16,980,300	中期目標期間の最終年度であることから、独法会計基準第81第3項の規定に基づき、運営費交付金債務残高の全額を収益化
合計	16,980,300	—

・平成25年度交付分

(単位:円)

区分	金額	内訳
業務達成基準による振替額	運営費交付金収益	8,993,544
	資産見返運営費交付金	0
	資本剰余金	0
	計	8,993,544
期間進行基準による振替額	運営費交付金収益	12,628,801,823
	資産見返運営費交付金	1,282,944,177
	資本剰余金	0
	計	13,911,746,000
費用進行基準による振替額	運営費交付金収益	0
	資産見返運営費交付金	0
	資本剰余金	0
	計	0
会計基準第81第3項による振替額	1,006,456	中期目標期間の最終年度であることから、独法会計基準第81第3項の規定に基づき、運営費交付金債務残高の全額を収益化
合計	13,921,746,000	—

(10) 運営費交付金以外の国等からの財源措置の明細
補助金等の明細

(単位:円)

区分	当期交付額	左の会計処理内訳				摘要
		預り補助金等	資産見返補助金等	未収財源措置予定額	収益計上	
一般会計借入金返還免除	31,118,220,328	0	0	31,118,220,328	0	
返還免除補填金	576,499,000	0	0	576,499,000	0	
回収不能債権補填金	4,713,825,000	0	0	4,713,825,000	0	
高等学校等奨学金事業交付金	13,464,762,000	0	0	0	13,464,762,000	
政府補給金	2,040,118,000	0	0	△ 2,728,625,423	4,768,643,423	
留学生交流支援事業費補助金	5,224,598,000	995,565,220	0	0	4,229,032,780	
計	57,138,022,328	995,565,220	0	33,680,018,905	22,462,438,203	

(11) 役員及び職員給与の明細

(単位:千円、人)

区分	報酬または給与		退職手当	
	支給額	支給人員	支給額	支給人員
役員	(204) 87,249	(1) 6	(-) 6,772	(-) 1
職員	(-) 3,060,221	(-) 478	(-) 193,508	(-) 14
合計	(204) 3,147,470	(1) 484	(-) 200,280	(-) 15

(注)

- (1) 役員に対する報酬等の支給基準の概要
役員給与及び退職手当については、役員給与規程(平成16年規程第2号)及び役員退職手当規程(平成16年規程第3号)に基づき支給しております。
- (2) 職員に対する報酬等の支給基準の概要
職員給与及び退職手当については、職員給与規程(平成16年規程第4号)及び職員退職手当規程(平成16年規程第5号)に基づき支給しております。
- (3) 職員・非常勤職員の給与の支給人員は、年間平均支給人員数を記載しております。
- (4) 非常勤職員等については、外数にて()で記載しております。
- (5) 上記には法定福利費(社会保険料等)に相当する事業主負担分等に相当する範囲の費用) 579,235千円は含めておりません。
- (6) 中期計画において5年間の人件費予算を定めており、その範囲は損益計算書と同一(役員報酬並びに職員基本給、職員諸手当、超過勤務手当、休職者給与、退職手当及び社会保険料等)に相当する範囲の費用)であります。

(12) 思賜基金の明細

(単位:円)

区分	期首残高	当期増加額	当期減少額	期末残高	摘要
思賜基金	思賜金	1,000,000	0	0	1,000,000
	思賜金より生じた運用利息	3,107,822	6,512	0	3,114,334
計	4,107,822	6,512	0	4,114,334	現金及び預金

(注)独立行政法人日本学生支援機構に関する省令第18条第2項により管理しております。

(13) セグメント情報の開示

(単位:円)

	奨学金貸与事業	留学生支援事業	学生生活支援事業	法人共通	計
事業費用	91,697,643,477	12,764,467,567	348,412,300	2,170,603,276	106,981,126,620
学資金貸与業務費	78,232,881,477	0	0	0	78,232,881,477
留学生学資金支給業務費	0	10,494,115,510	0	0	10,494,115,510
留学生寄宿舎運営業務費	0	772,107,570	0	0	772,107,570
留学試験業務費	0	430,295,390	0	0	430,295,390
日本語予備教育業務費	0	640,582,988	0	0	640,582,988
留学生交流推進業務費	0	427,366,109	0	0	427,366,109
研修・情報提供業務費	0	0	225,326,823	0	225,326,823
修学環境等調査研究業務費	0	0	123,085,477	0	123,085,477
高等学校等奨学金事業移管業務費	13,464,762,000	0	0	0	13,464,762,000
一般管理費	0	0	0	2,170,603,276	2,170,603,276
事業収益	96,804,594,125	12,835,766,242	328,660,814	2,157,425,536	112,126,446,717
運営費交付金収益	3,260,670,505	7,070,576,419	323,617,806	2,012,999,142	12,667,863,872
学資金利息	35,478,714,638	0	0	0	35,478,714,638
延滞金収入	4,669,441,022	0	0	0	4,669,441,022
留学生宿舍収入	0	646,348,075	0	0	646,348,075
日本語学校収入	0	281,928,450	0	0	281,928,450
日本留学試験検定料収入	0	308,709,247	0	0	308,709,247
その他事業収入	54,030,315	168,371,890	200,000	44,624,718	267,226,923
受託収入	0	9,518,129	0	0	9,518,129
補助金等収益	18,233,405,423	4,229,032,780	0	0	22,462,438,203
財源措置予定額収益	34,203,489,667	0	0	0	34,203,489,667
寄附金収益	22,838,909	70,431,510	1,057,854	0	94,328,273
資産見返負債戻入	593,063,187	50,849,742	3,785,154	41,243,081	688,941,164
財務収益	288,940,459	0	0	58,558,595	347,499,054
事業損益	5,106,950,648	71,298,675	△ 19,751,486	△ 13,177,740	5,145,320,097
総資産	8,360,093,027,091	33,858,417,660	40,832,942	18,159,608,255	8,412,151,885,948

1. 奨学金貸与事業は独立行政法人日本学生支援機構法(以下機構法)第13条第1項第1号に係る事業として、経済的理由により修学に困難がある優れた学生に対する奨学金貸与等の事業を実施しております。
 留学生支援事業は機構法第13条第1項第2号及び3号、4号、5号、6号並びに7号に係る事業として、留学生に対する学資金支給事業、留学生の寄宿舎等運営事業、日本への留学を希望する外国人に対する留学試験事業、留学生に対する日本語教育事業、留学生交流推進事業を実施しております。
 学生生活支援事業は機構法第13条第1項第8号及び9号に係る事業として、大学等が学生等に対して行う相談・指導事業の研修・情報提供事業、修学環境整備のための調査及び研究事業を実施しております。

2. 主な事業費用の内訳

(単位:円)

奨学金貸与事業		留学生支援事業		学生生活支援事業		法人共通	
項目	金額	項目	金額	項目	金額	項目	金額
学資金貸与業務費		留学生学資金支給業務費		研修・情報提供業務費		一般管理費	
支払利息	36,981,531,898	奨学金	10,342,795,000	人件費	169,972,519	人件費	997,963,244
返還免除損	33,249,182,131	人件費	38,382,487	旅費	11,412,471	土地建物借料	490,553,999
人件費	2,021,278,202	減価償却費	12,697,020	減価償却費	2,906,562	公租公課	208,648,313
減価償却費	1,108,672,338	その他	100,241,003	その他	41,035,271	業務委託費	131,718,058
その他	4,872,216,908	計	10,494,115,510	計	225,326,823	減価償却費	42,910,481
計	78,232,881,477	留学生寄宿舎運営業務費		修学環境等調査研究業務費		その他	298,809,181
高等学校等奨学金事業移管業務費		会館運営業務委託費	187,013,009	人件費	74,849,496	計	2,170,603,276
高等学校等奨学金事業交付金	13,464,762,000	業務委託費	162,050,183	旅費	12,226,099		
計	13,464,762,000	支援金	133,057,040	支払賃借料	8,686,724		
		維持修繕費	82,479,164	業務委託費	7,967,707		
		人件費	56,495,148	支払賃金	7,458,111		
		光熱水料	54,310,505	減価償却費	878,592		
		減価償却費	21,852,996	その他	11,018,748		
		その他	74,849,525	計	123,085,477		
		計	772,107,570				
		留学試験業務費					
		業務委託費	170,396,948				
		人件費	65,222,460				
		諸謝金	52,818,000				
		支払賃金	44,559,110				
		通信運搬費	40,676,803				
		支払賃借料	27,496,218				
		減価償却費	918,102				
		その他	28,207,749				
		計	430,295,390				
		日本語予備教育業務費					
		人件費	325,459,771				
		支払賃金	133,483,265				
		業務委託費	45,029,505				
		維持修繕費	34,095,736				
		減価償却費	18,789,579				
		その他	83,725,132				
		計	640,582,988				
		留学生交流推進業務費					
		人件費	177,564,979				
		旅費	81,848,612				
		業務委託費	39,019,561				
		支払賃金	37,311,340				
		寄付金事業費(地域交流)	27,469,249				
		減価償却費	3,365,133				
		その他	60,787,235				
		計	427,366,109				

3. 主な資産の内訳

(単位：円)

	奨学金貸与事業	留学生支援事業	学生生活支援事業	法人共通	計
現金及び預金	121,636,264,267	2,874,650,214	21,971,878	2,393,911,542	126,926,797,901
貸付金(第一種学資金)	2,464,886,606,549	0	0	0	2,464,886,606,549
貸付金(第二種学資金)	5,689,492,861,354	0	0	0	5,689,492,861,354
貸倒引当金	△ 112,613,899,247	0	0	0	△ 112,613,899,247
有価証券	55,598,234,522	119,342,486	0	304,657,514	56,022,234,522
前払金	362,500	6,339,373	2,922,480	0	9,624,353
前払費用	0	0	0	1,839,566	1,839,566
未収収益	968,408,842	0	0	0	968,408,842
貸倒引当金	△ 13,184,744	0	0	0	△ 13,184,744
未収金	166,437,168	96,058,055	0	12,289,724	274,784,947
建物	8,121,093	23,757,615,753	0	5,584,263,844	29,350,000,690
構築物	0	41,619,666	0	5,601,940	47,221,606
車両運搬具	0	0	0	689,080	689,080
工具器具備品	566,338,342	204,522,943	12,136,268	158,710,099	941,707,652
土地	0	1,276,756,380	0	9,656,759,680	10,933,516,060
借地権	0	5,450,587,495	0	0	5,450,587,495
ソフトウェア	1,707,189,854	30,925,295	3,802,316	8,362,108	1,750,279,573
電話加入権	0	0	0	5,395,000	5,395,000
投資有価証券	18,651,398,532	0	0	0	18,651,398,532
破産再生更生債権等	58,214,995,956	0	0	0	58,214,995,956
貸倒引当金	△ 58,076,549,772	0	0	0	△ 58,076,549,772
未収財源措置予定額	118,899,441,875	0	0	0	118,899,441,875
差入保証金	0	0	0	27,128,158	27,128,158
計	8,360,093,027,091	33,858,417,660	40,832,942	18,159,608,255	8,412,151,885,948

4. 法人共通に含まれた資産の内訳

現金及び預金：翌期以降の費用等の支払に充てるための現預金であります。
 建物並びに構築物、工具器具備品：事務所及び職員宿舎に係る資産であります。
 土地：事務所及び職員宿舎の土地であります。

5. 損益外減価償却相当額、損益外減損損失相当額、損益外除売却差額相当額、引当外賞与見積額及び引当外退職給付増加見積額のセグメント情報

(単位：円)

	奨学金貸与事業	留学生支援事業	学生生活支援事業	法人共通	計
損益外減価償却相当額	0	803,831,142	0	242,381,294	1,046,212,436
損益外除売却差額相当額	0	10,081,493	0	13,623,911	23,705,404
引当外賞与見積額	△ 735,794	△ 239,839	△ 93,046	△ 364,330	△ 1,433,009
引当外退職給付増加見積額	153,095,072	49,902,648	19,360,021	75,805,259	298,163,000
計	152,359,278	863,575,444	19,266,975	331,446,134	1,366,647,831

(14) 主な資産、負債の明細

(単位：円)

① 現金及び預金

項目	金額	備考
現金	3,391,859	
普通預金	50,073,710,470	
定期預金	33,000,000,000	
郵便振替	22,754,562,582	
別段預金	21,095,132,990	
計	126,926,797,901	

② 未収収益

項目	金額	備考
学資金利息	932,175,216	
有価証券利息	36,233,626	
計	968,408,842	

③ 未収財源措置予定額

項目	金額	備考
第一種学資金返還免除繰延資産見合	31,631,166,513	
第二種学資金返還免除繰延資産見合	7,645,361,568	
未払利息見合	△ 3,269,831,247	
第一種学資金貸倒引当金見合(新債権)	9,540,790,623	※
第二種学資金貸倒引当金見合(旧債権)	26,476,982,485	※
第二種学資金貸倒引当金見合(新債権)	46,874,971,933	※
計	118,899,441,875	

※新債権とは機構設立後に、旧債権とは旧日本育英会がそれぞれ貸出した債権であります。

④ 預り寄附金

項目	金額	備考
奨学寄附金	37,291,000	
東京日本語教育センター寄附金	2,120,000	
大阪日本語教育センター寄附金	1,400,000	
グローバル人材育成コミュニティ事業寄附金	791,022,000	
計	831,833,000	

⑤ 未払金

項目	金額	備考
延滞債権回収委託費	206,917,455	
文部科学省外国人留学生学習奨励費	186,496,000	
退職手当	154,398,200	
留学生宿舍修繕費	139,244,806	
日本語教育センター修繕費	114,089,671	
報奨金	97,630,998	
奨学金業務システム改修費	73,353,000	
奨学金業務システム開発保守支援費	69,300,000	
延滞者に対する督促架電費	52,407,626	
その他未払金	861,462,489	
計	1,955,300,245	

⑥ 未払費用

項目	金額	備考
借入金利息	6,829,385,375	
債券利息	176,766,959	
その他未払費用	115,242,039	
計	7,121,394,373	

⑦ 前受金

項目	金額	備考
受託事業	6,935,223	
日本語教育センター前受金	111,383,334	
不動産賃貸収入前受金	2,996,394	
日本留学試験検定料収入前受金	160,552,962	
その他前受金	6,095,207	
計	287,963,120	

⑧ 預り金

項目	金額	備考
留学生支援事業預り金	137,458,500	
奨学金貸与事業返戻金	62,599,863	
預り市町村民税徴収金等	21,436,865	
その他預り金	47,450,928	
計	268,946,156	

⑨ 仮受金

項目	金額	備考
第一種仮受金	11,425,450	
第二種仮受金	108,023,767	
計	119,449,217	

⑩ 長期預り寄附金

項目	金額	備考
奨学寄附金	1,380,326,879	
東京日本語教育センター寄附金	36,434,202	
大阪日本語教育センター寄附金	5,041,929	
グローバル人材育成コミュニティ事業寄附金	109,028,000	
計	1,530,831,010	

⑪ 長期預り保証金

項目	金額	備考
長期預り保証金	69,915,816	
計	69,915,816	

(2) 監事による意見書

平成 25 事業年度における
財務諸表及び決算報告書に関する監事意見書

私たち監事は、独立行政法人通則法第 38 条第 2 項の規定に基づき、独立行政法人日本学生支援機構（以下「機構」という。）の平成 25 年 4 月 1 日から平成 26 年 3 月 31 日までの平成 25 事業年度における財務諸表及び決算報告書について監査を実施した。

その結果に関する私たち監事の意見は次のとおりである。

- (1) 会計監査人有限責任監査法人トーマツから会計監査に関する報告及び説明を受け、改めて財務諸表（貸借対照表、損益計算書、キャッシュ・フロー計算書、行政サービス実施コスト計算書、利益の処分に関する書類（案）及び附属明細書。以下「財務諸表」という。）、事業報告書、決算報告書につき検討を加えた結果、会計監査人の行った監査の方法及びその結果は相当と認める。
- (2) 財務諸表（利益の処分に関する書類（案）を除く。）は、独立行政法人会計基準及び同注解に準拠して作成されており、機構の平成 26 年 3 月 31 日現在の財政状態並びに平成 25 事業年度の運営状況、キャッシュ・フロー状況及び行政サービス実施コスト状況を適正に表示しているものと認める。
- (3) 利益の処分に関する書類（案）は、法令に適合しているものと認める。
- (4) 事業報告書は、機構の平成 25 事業年度の事業実施状況を正しく表示しているものと認める。
- (5) 決算報告書は、機構の予算区分に従って平成 25 事業年度の決算の状況を正しく表示しているものと認める。

平成 26 年 6 月 18 日

独立行政法人 日本学生支援機構

監 事 澤 木 公 義 ㊞

監 事 小 川 千 恵 子 ㊞

独立監査人の監査報告書

平成26年6月16日

独立行政法人 日本学生支援機構

理事長 遠藤 勝裕 殿

有限責任監査法人 トーマツ

指定有限責任社員
業務執行社員 公認会計士 岸 野 勝 印

指定有限責任社員
業務執行社員 公認会計士 長 村 彌 角 印

<財務諸表監査>

当監査法人は、独立行政法人通則法（以下「通則法」という。）第39条の規定に基づき、独立行政法人日本学生支援機構の平成25年4月1日から平成26年3月31日までの平成25事業年度の利益の処分に関する書類（案）を除く財務諸表、すなわち、貸借対照表、損益計算書、キャッシュ・フロー計算書、行政サービス実施コスト計算書、重要な会計方針、その他の注記及び附属明細書について監査を行った。

財務諸表に対する独立行政法人の長の責任

独立行政法人の長の責任は、我が国において一般に公正妥当と認められる独立行政法人の会計の基準に準拠して財務諸表（利益の処分に関する書類（案）を除く。以下同じ。）を作成し適正に表示することにある。これには、不正及び誤謬並びに違法行為による重要な虚偽の表示のない財務諸表を作成し適正に表示するために独立行政法人の長が必要と判断した内部統制を整備及び運用することが含まれる。

会計監査人の責任

当監査法人の責任は、当監査法人が実施した監査に基づいて、独立の立場から財務諸表に対する意見を表明することにある。当監査法人は、我が国において一般に公正妥当と認められる独立行政法人の監査の基準に準拠して監査を行った。この監査の基準は、当監査法人に財務諸表に重要な虚偽の表示がないかどうかの合理的な保証を得るために、監査計画を策定し、これに基づき監査を実施することを求めている。監査は、独立行政法人の長又はその他の役員若しくは職員による不正及び誤謬並びに違法行為が財務諸表に重要な虚偽の表示をもたらす要因となる場合があることに十分留意して計画される。

監査においては、財務諸表の金額及び開示について監査証拠を入手するための手続が実施される。監査手続は、当監査法人の判断により、不正及び誤謬並びに違法行為による財務諸表の重要な虚偽表示のリスクの評価に基づいて選択及び適用される。財務諸表監査の目的は、内部統制の有効性について意見表明するためのものではないが、当監査法人は、リスク評価の実施に際して、状況に応じた適切な監査手続を立案するために、財務諸表の作成と適正な表示に関連する内部統制を検討する。また、監査には、独立行政法人の長が採用した会計方針及びその適用方法並びに独立行政法人の長によって行われた見積りの評価も含め全体としての財務諸表の表示を検討することが含まれる。

当監査法人は、意見表明の基礎となる十分かつ適切な監査証拠を入手したと判断している。この基礎には、当監査法人が監査を実施した範囲においては、財務諸表に重要な虚偽の表示をもたらす独立行政法人の長又はその他の役員若しくは職員による不正及び誤謬並びに違法行為の存在は認められなかったとの事実を含んでいる。なお、当監査法人が実施した監査は、財務諸表の重要な虚偽の表示の要因とならない独立行政法人の長又はその他の役員若しくは職員による不正及び誤謬並びに違法行為の有無について意見を述べるものではない。

監査意見

当監査法人は、上記の財務諸表が、我が国において一般に公正妥当と認められる独立行政法人の会計の基準に準拠して、独立行政法人日本学生支援機構の財政状態、運営状況、キャッシュ・フローの状況及び行政サービス実施コストの状況をすべての重要な点において適正に表示しているものと認める。

<通則法が要求する利益の処分に関する書類（案）及び決算報告書に対する意見>

当監査法人は、通則法第39条の規定に基づき、独立行政法人日本学生支援機構の平成25年4月1日から平成26年3月31日までの平成25事業年度の利益の処分に関する書類（案）及び決算報告書について監査を行った。

利益の処分に関する書類（案）及び決算報告書に対する独立行政法人の長の責任

独立行政法人の長の責任は、法令に適合した利益の処分に関する書類（案）を作成すること及び予算の区分に従って決算の状況を正しく示す決算報告書を作成することにある。

会計監査人の責任

当監査法人の責任は、利益の処分に関する書類（案）が法令に適合して作成されているか及び決算報告書が予算の区分に従って決算の状況を正しく示しているかについて、独立の立場から意見を表明することにある。

通則法が要求する利益の処分に関する書類（案）及び決算報告書に対する監査意見

当監査法人の監査意見は次のとおりである。

- (1) 利益の処分に関する書類（案）は、法令に適合しているものと認める。
- (2) 決算報告書は、独立行政法人の長による予算の区分に従って決算の状況を正しく示しているものと認める。

<事業報告書に対する報告>

当監査法人は、通則法第39条の規定に基づき、独立行政法人日本学生支援機構の平成25年4月1日から平成26年3月31日までの平成25事業年度の事業報告書（会計に関する部分に限る。）について監査を行った。なお、事業報告書について監査の対象とした会計に関する部分は、事業報告書に記載されている事項のうち会計帳簿の記録に基づく記載部分である。

ただし、当監査法人は、平成23事業年度に会計監査人に選任されたので、事業報告書に記載されている事項のうち平成22事業年度以前の会計に関する部分は、前任会計監査人の監査を受けた財務諸表に基づき記載されている。

事業報告書に対する報告

当監査法人は、事業報告書（平成23事業年度以降の各事業年度の会計に関する部分に限る。）が独立行政法人日本学生支援機構の財政状態及び運営状況を正しく示しているものと認める。

利害関係

独立行政法人と当監査法人又は業務執行社員との間には、公認会計士法の規定により記載すべき利害関係はない。

以 上

【平成 24 年度】

(目次)	頁
(1) 財務諸表	112
① 貸借対照表	112
② 損益計算書	114
③ キャッシュ・フロー計算書	116
④ 行政サービス実施コスト計算書	117
⑤ 利益の処分に関する書類	118
⑥ 重要な会計方針等	119
⑦ 附属明細書	127
(2) 監事による意見書	135
(3) 独立監査人の監査報告書	136

(1) 財務諸表

①貸借対照表 (平成25年3月31日現在)

(単位:円)

区分	金額	
資産の部		
I 流動資産		
現金及び預金		108,801,142,158
貸付金		
第一種学資金	2,428,428,718,861	
第二種学資金	5,286,962,970,626	
貸倒引当金	△ 121,725,858,319	7,593,665,831,168
有価証券		56,899,049,337
前払費用		637,245
未収収益	926,938,491	
貸倒引当金	△ 15,637,786	911,300,705
未収消費税等		51,451,200
未収金		347,738,441
流動資産合計		7,760,677,150,254
II 固定資産		
1. 有形固定資産		
建物	39,563,829,678	
減価償却累計額	△ 9,713,304,077	
減損損失累計額	△ 352,506	29,850,173,095
構築物	114,491,990	
減価償却累計額	△ 62,911,899	51,580,091
車両運搬具	6,890,809	
減価償却累計額	△ 6,201,729	689,080
工具器具備品	2,476,227,284	
減価償却累計額	△ 1,430,427,891	
減損損失累計額	△ 2,876,694	1,042,922,699
土地	10,966,756,060	
減損損失累計額	△ 1,333,622	10,965,422,438
建設仮勘定		112,988,148
有形固定資産合計		42,023,775,551
2. 無形固定資産		
借地権		5,450,587,495
ソフトウェア		1,712,965,512
電話加入権		5,395,000
無形固定資産合計		7,168,948,007
3. 投資その他の資産		
投資有価証券		22,238,427,422
破産再生更生債権等	50,169,168,911	
貸倒引当金	△ 50,080,185,318	88,983,593
未収財源措置予定額		118,375,971,113
差入保証金		36,701,470
投資その他の資産合計		140,740,083,598
固定資産合計		189,932,807,156
資産合計		7,950,609,957,410

区分	金額	
負債の部		
I 流動負債		
運営費交付金債務		29,062,049
預り補助金等		693,670,185
預り寄附金		38,691,000
一年以内償還予定日本学生支援債券		160,000,000,000
一年以内返済予定長期借入金		873,051,000,000
未払金		1,497,575,823
リース債務		454,402,944
未払費用		7,169,046,432
前受金		443,299,903
預り金		273,477,602
仮受金		139,748,542
流動負債合計		1,043,789,974,480
II 固定負債		
資産見返負債		
資産見返運営費交付金	1,270,776,260	
資産見返施設費	4,317,894	
資産見返補助金等	931,580,284	
資産見返寄附金	9,271,552	
建設仮勘定見返運営費交付金	112,988,148	2,328,934,138
長期預り寄附金		1,244,803,277
日本学生支援債券		230,000,000,000
長期借入金		6,616,690,754,186
長期預り保証金		69,915,816
長期リース債務		363,327,264
固定負債合計		6,850,697,734,681
負債合計		7,894,487,709,161
純資産の部		
I 資本金		
政府出資金	100,000,000	
資本金合計		100,000,000
II 資本剰余金		
資本剰余金	△ 6,409,993,966	
損益外減価償却累計額	△ 10,657,161,195	
損益外減損失累計額	△ 1,686,128	
民間出えん金	58,801,272,617	
資本剰余金合計		41,732,431,328
III 利益剰余金		
前中期目標期間繰越積立金	624,125,227	
積立金	9,750,662,260	
当期末処分利益	3,915,029,434	
(うち当期総利益)	(3,915,029,434)	
利益剰余金合計		14,289,816,921
純資産合計		56,122,248,249
負債・純資産合計		7,950,609,957,410

貸借対照表注記

- (1) 「貸付金」は、独立行政法人日本学生支援機構法第13条第1項に基づく奨学金貸与事業の貸付金を示しております。
- (2) 運営費交付金から充当されるべき退職給付引当金の見積額 10,228,975,000 円
- (3) 運営費交付金から充当されるべき賞与引当金の見積額 249,778,382 円

②損益計算書(自平成24年4月1日 至平成25年3月31日)

(単位:円)

区分	金額	
経常費用		
業務費		
学資金貸与業務費	81,298,752,580	
留学生学資金支給業務費	11,069,763,293	
留学生寄宿舎運営業務費	688,260,208	
留学試験業務費	460,832,045	
日本語予備教育業務費	547,270,879	
留学生交流推進業務費	402,943,455	
研修・情報提供業務費	249,106,196	
修学環境等調査研究業務費	87,028,205	
高等学校等奨学金事業移管業務費	20,036,613,000	114,840,569,861
一般管理費		2,191,803,288
経常費用合計		<u>117,032,373,149</u>
経常収益		
運営費交付金収益		14,303,774,994
学資金利息		31,820,895,950
延滞金収入		4,319,024,757
留学生宿舎収入		418,802,595
日本語学校収入		295,045,471
日本留学試験検定料収入		290,246,462
その他事業収入		263,773,782
受託収入		
その他受託収入		78,920,368
補助金等収益		
高等学校等奨学金事業交付金収益	20,036,613,000	
国庫補助金収益	4,641,068,466	
政府補給金収益	6,776,733,893	31,454,415,359
財源措置予定額収益		36,573,311,904
寄附金収益		96,220,466
資産見返負債戻入		
資産見返運営費交付金戻入	327,018,546	
資産見返施設費戻入	796,680	
資産見返補助金等戻入	331,523,338	
資産見返寄附金戻入	1,307,528	660,646,092
財務収益		
受取利息	66,953,450	
有価証券利息	305,730,962	372,684,412
経常収益合計		<u>120,947,762,612</u>
経常利益		3,915,389,463
臨時損失		
固定資産除却損		360,029
当期純利益		<u>3,915,029,434</u>
当期総利益		<u>3,915,029,434</u>

損益計算書注記

事業費内訳（主なもの）

（単位：円）

区分	金額	区分	金額
学資金貸与業務費		留学生学資金支給業務費	
支払利息	37,303,757,588	奨学金	10,922,742,000
返還免除損	32,605,545,565	人件費	66,523,514
貸倒引当金繰入	3,606,539,610	減価償却費	21,606,837
人件費	2,085,097,867	その他	58,890,942
減価償却費	1,060,789,270	計	11,069,763,293
その他	4,637,022,680		
計	81,298,752,580	留学試験業務費	
留学生寄宿舎運営業務費		業務委託費	187,090,988
会館運営業務委託費	187,947,117	人件費	69,923,061
業務委託費	159,244,676	諸謝金	51,022,750
支援金	123,796,324	支払賃金	47,111,623
人件費	49,782,665	通信運搬費	44,514,781
光熱水料	47,923,655	支払賃借料	31,074,146
維持修繕費	39,643,146	減価償却費	1,001,190
減価償却費	19,555,139	その他	29,093,506
その他	60,367,486	計	460,832,045
計	688,260,208	留学生交流推進業務費	
日本語予備教育業務費		人件費	149,118,582
人件費	289,221,639	旅費	80,236,937
支払賃金	127,605,999	業務委託費	38,465,937
光熱水料	27,638,769	支払賃金	34,627,150
減価償却費	15,195,097	寄付金事業費（地域交流）	24,788,018
その他	87,609,375	寄付金事業費（国際交流）	20,161,982
計	547,270,879	減価償却費	8,634,798
		その他	46,910,051
		計	402,943,455
研修・情報提供業務費		修学環境等調査研究業務費	
人件費	176,976,613	人件費	61,851,648
支払賃金	14,832,142	支払賃金	6,783,087
支払賃借料	13,999,116	業務委託費	6,036,268
減価償却費	6,825,976	印刷製本費	4,902,242
その他	36,472,349	減価償却費	1,018,149
計	249,106,196	その他	6,436,811
		計	87,028,205
高等学校等奨学金事業移管業務費		一般管理費	
高等学校等奨学金事業交付金	20,036,613,000	人件費	1,015,861,552
計	20,036,613,000	土地建物借料	479,397,841
		公租公課	209,457,443
		業務委託費	122,565,629
		減価償却費	18,418,151
		その他	346,102,672
		計	2,191,803,288
*独立行政法人日本学生支援機構法施行令附則第11条の2の規定により、都道府県に対して、高等学校又は専修学校の高等課程に入学する者に学資の貸与を行うための資金として支給しております。			

③キャッシュ・フロー計算書(自平成24年4月1日 至平成25年3月31日)

(単位:円)

区分	金額
I 業務活動によるキャッシュ・フロー	
人件費支出	△ 4,014,734,083
学資金の貸付による支出	△ 1,081,707,996,740
短期借入金返済による支出	△ 2,485,929,000,000
債券の償還による支出	△ 160,000,000,000
長期借入金返済による支出	△ 830,612,000,000
借入利息の支払額	△ 35,230,700,103
債券利息の支払額	△ 919,320,949
高等学校等奨学金事業移管による支出	△ 20,036,613,000
その他の業務支出	△ 19,228,072,202
運営費交付金収入	14,802,368,000
政府交付金収入	20,036,613,000
学資金の回収による収入	558,362,573,202
短期借入金による収入	2,485,929,000,000
債券の発行による収入	179,760,060,266
長期借入れによる収入	1,346,457,398,000
学資金利息の受取額	31,767,040,571
延滞金収入	4,319,024,757
留学生宿舍収入	395,195,266
日本語学校収入	294,164,991
日本留学試験検定料収入	289,916,027
その他の事業収入	990,330,544
受託収入	78,920,368
政府受託収入の精算による返還金の支出	△ 790,112
国庫補助金収入	10,372,177,000
国庫補助金の精算による返還金の支出	△ 303,307,814
政府補給金収入	2,948,947,000
寄附金収入	181,230,353
小計	19,002,424,342
その他利息の受取額	323,595,694
その他利息の支払額	△ 1,610,250,189
業務活動によるキャッシュ・フロー	17,715,769,847
II 投資活動によるキャッシュ・フロー	
有価証券の取得による支出	△ 56,898,840,000
有価証券の償還による収入	28,005,000,000
有形固定資産の取得による支出	△ 181,675,686
有形固定資産の売却による収入	1,008,766,720
無形固定資産の取得による支出	△ 319,059,373
差入保証金の差入による支出	△ 4,033,582
差入保証金の返還による収入	316,758
施設整備費補助金収入	536,000
投資活動によるキャッシュ・フロー	△ 28,388,989,163
III 財務活動によるキャッシュ・フロー	
リース債務の返済による支出	△ 492,811,182
不要財産に係る国庫納付等による支出	△ 5,928,024,391
財務活動によるキャッシュ・フロー	△ 6,420,835,573
IV 資金に係る換算差額	-
V 資金増加額	△ 17,094,054,889
VI 資金期首残高	125,895,197,047
VII 資金期末残高	108,801,142,158

キャッシュ・フロー計算書注記

(1) 資金の期末残高の貸借対照表科目別の内訳

現金及び預金	108,801,142,158 円
資金期末残高	108,801,142,158 円

(2) 重要な非資金取引

ファイナンス・リースによる資産の取得	96,319,440 円
学資金免除	32,605,545,565 円
一般会計からの借入金免除	31,022,324,583 円

④行政サービス実施コスト計算書(自平成24年4月1日 至平成25年3月31日)

単位:円

I 業務費用

損益計算書上の費用

学資金貸与業務費	81,298,752,580	
留学生学資金支給業務費	11,069,763,293	
留学生寄宿舎運營業務費	688,260,208	
留学試験業務費	460,832,045	
日本語予備教育業務費	547,270,879	
留学生交流推進業務費	402,943,455	
研修・情報提供業務費	249,106,196	
修学環境等調査研究業務費	87,028,205	
高等学校等奨学金事業移管業務費	20,036,613,000	
一般管理費	2,191,803,288	
臨時損失	360,029	117,032,733,178

(控除)

学資金利息	△ 31,820,895,950	
延滞金収入	△ 4,319,024,757	
留学生宿舎収入	△ 418,802,595	
日本語学校収入	△ 295,045,471	
日本留学試験検定料収入	△ 290,246,462	
その他事業収入	△ 263,773,782	
受託収入	△ 78,920,368	
寄附金収益	△ 96,220,466	
資産見返寄附金戻入	△ 1,307,528	
財務収益	△ 372,684,412	△ 37,956,921,791

業務費用合計 79,075,811,387

II 損益外減価償却相当額 1,047,932,502

III 損益外減損損失相当額 △ 22,140,416

IV 損益外除売却差額相当額 △ 56,028,981

V 引当外賞与見積額 △ 48,744,806

VI 引当外退職給付増加見積額 390,855,000

VII 機会費用

国又は地方公共団体の無償又は減額さ

れた使用料による貸借取引の機会費用 794,864,435

無利子融資取引の機会費用 13,396,554,623 14,191,419,058

VIII 行政サービス実施コスト 94,579,103,744

行政サービス実施コスト計算書注記

- (1) 引当外退職給付増加のうち、国等からの出向職員に係るものが16,458,000円含まれており、国家公務員退職手当法に基づき期末在職出向職員に係る自己都合要支給額の当年度増加額を計上しております。
- (2) 都道府県に対して、高等学校又は専修学校の高等課程に入学する者に学資の貸与を行うための資金を支給していることにより、業務費用20,036,613,000円を計上しておりますが、これに対応する収益は国から受け入れた高等学校等奨学金事業交付金収益であるため、行政サービス実施コストに同額の費用が含まれております。

⑤利益の処分に関する書類

(単位:円)

区分	金額	
I 当期未処分利益 当期総利益	3,915,029,434	3,915,029,434
II 利益処分額 積立金	3,915,029,434	3,915,029,434

⑥重要な会計方針等

I 重要な会計方針

1. 運営費交付金収益の計上基準

期間進行基準を採用しております。ただし、国際交流会館等の譲渡に要する業務経費については、業務達成基準を適用しております。

2. 減価償却の会計処理方法

(1) 有形固定資産

定額法を採用しております。

なお、主な耐用年数は以下のとおりであります。

建物 1～54年

構築物 5～58年

工具器具備品 3～23年

また、特定の償却資産(独立行政法人会計基準第87)の減価償却相当額については、損益外減価償却累計額として資本剰余金から控除して表示しております。

(2) 無形固定資産

定額法を採用しております。

なお、ソフトウェアについては、法人内における利用可能期間(5年)に基づいております。

3. 退職給付に係る引当金及び見積額の計上基準

退職一時金については、運営費交付金により財源措置がなされるため、退職給付に係る引当金は計上しておりません。

厚生年金基金から支給される年金給付については、運営費交付金により厚生年金基金への掛金及び年金基金積立不足額に関して財源措置がなされるため、退職給付に係る引当金は計上しておりません。

なお、行政サービス実施コスト計算書における引当外退職給付増加見積額は、会計基準第38に基づき計算された退職給付引当金の当期増加額を計上しております。

4. 貸倒引当金の計上基準

債権の貸倒れによる損失に備えるため、一般債権については貸倒実績率により、貸倒懸念債権及び破産再生更生債権等については回収可能性を検討し、回収不能見込額を計上しております。

5. 有価証券の評価基準及び評価方法

満期保有目的の有価証券

償却原価法(定額法)

6. 未収財源措置予定額の計上基準

(1) 第一種学資金の返還免除損に係る未収財源措置予定額

第一種学資金の返還免除損については、独立行政法人日本学生支援機構法第22条及び独立行政法人日本学生

支援機構法施行令第 19 条の規定に基づき、後年度に一般会計から借入金償還免除されることが明らかであることから、発生した返還免除損の全額に相当する額を未収財源措置予定額として計上しております。

(2) 第二種学資金の返還免除損に係る未収財源措置予定額

第二種学資金の返還免除損については、独立行政法人日本学生支援機構法第 23 条の規定及び中期計画に計上されている第二種学資金返還免除補填金により財源措置されることが明らかであることから、発生した返還免除損の全額に相当する額を未収財源措置予定額として計上しております。

(3) 第二種学資金に係る財政融資資金、民間借入金及び財投機関債の利息補てんに係る未収財源措置予定額

第二種学資金に係る受取利息と財源である財政融資資金、民間借入金及び財投機関債の支払利息の差額については、独立行政法人日本学生支援機構法第 23 条の規定及び中期計画に計上されている政府補給金により財源措置されることが明らかであることから、当該事業年度末における未収利息と未払利息の差額に相当する額を未収財源措置予定額として計上しております。

(4) 法人化後新たに生じた学資金に係る貸倒損失に係る未収財源措置予定額

法人化後新たに生じた学資金に係る貸倒損失に対しては、独立行政法人日本学生支援機構法第 23 条の規定及び中期計画に計上されている回収不能債権補填金により、「債権管理規程」及び「中期目標」に基づき適正に債権管理した結果生じた部分について財源措置されることが明らかであることから、回収目標率に基づき算出される予想貸倒引当金相当額を上限として当該学資金に係る貸倒引当金繰入額から受取利息等を控除した額を未収財源措置予定額として計上しております。

(5) 旧日本育英会から承継した学資金に係る貸倒損失に係る未収財源措置予定額

旧日本育英会から承継した学資金に係る貸倒損失に対しては、独立行政法人日本学生支援機構に関する省令附則第 3 条の規定により文部科学大臣が決定した額（17,519,277,701 円）から補助金により財源措置された額を控除した額を残高として未収財源措置予定額として計上しております。

(6) 貸倒引当金見積方法の変更により追加で計上される旧債権の貸倒引当金繰入額に係る未収財源措置予定額

「奨学金に係る債権の自己査定に関する細則（平成 21 年 3 月 16 日）」の制定に伴い、追加で計上される旧債権に係る貸倒引当金繰入額に対しては、独立行政法人日本学生支援機構法第 23 条の規定及び中期計画に計上されている回収不能債権補填金により、平成 20 年度決算の損失処理において第二期中期目標期間に繰越がなされる金額及び国庫納付がなされる金額を控除した積立金残額では当期総損失を処理できないものと計算される額（22,173,611,784 円）について財源措置されることが明らかであることから、同額を未収財源措置予定額として計上しております。

7. 行政サービス実施コスト計算書における機会費用の計上方法

(1) 国又は地方公共団体の無償又は減額された使用料による貸借取引の機会費用の計算方法

近隣の地価や賃借料を参考に計算しております。

(2) 無利子又は通常よりも有利な条件による融資取引の機会費用の計算に利用した利率

当事業年度に行った通常の資金調達に係る約定利率の加重平均値 0.542%で計算しております。

8. リース取引の処理方法

(1) リース料総額が 300 万円以上のファイナンス・リース取引

通常の売買取引に係る方法に準じた会計処理によっております。

(2) リース料総額が 300 万円未満のファイナンス・リース取引

通常の賃貸借取引に係る方法に準じた会計処理によっております。

9. 消費税等の会計処理

消費税等の会計処理は、税込方式によっております。

II 重要な債務負担行為

該当ありません。

III 重要な後発事象

該当ありません。

IV 減損会計関係注記

1. 減損を認識した固定資産

(1) 事務所等

① 減損を認識した固定資産の概要

(単位：円)

用途	資産名称	種類	場 所	24年度末 帳簿価額 (減損後)	減損額のうち損益計 算書に計上した額	減損額のうち損益 計算書に計上して いない額
事務所	東海北陸 支部分室	建物	愛知県名古屋市 昭和区川名山町	0	0	21,480,164
備品	耐震用架台	工具器 具備品	東京都新宿区市谷 本村町	4,470	0	2,876,694

(注1) 帳簿価額は、平成25年3月31日現在の帳簿価額を掲記しております。

(注2) 帳簿価額(回収可能サービス価額)は、正味売却価額の金額を掲記しております。

② 減損の認識に至った経緯

東海北陸支部分室につきましては、「独立行政法人の事務・事業見直しの基本方針」(平成22年12月7日閣議決定)において、当機構において講ずべき措置として、東海北陸支部(分室)について、廃止も含めて検討することとされたことを受け、利用実態の調査、周辺大学における購入希望の確認等を行いました。その結果、一般の利用実績が著しく低く、周辺大学の購入希望もないため、平成24年4月1日をもって使用を停止し、平成24年12月28日に取り壊し工事を完了しました。

耐震用架台につきましては、当該資産がホストコンピュータ専用の架台であり、業務・システム最適化計画によりホストコンピュータが撤去されたため平成24年4月1日をもって使用を停止しました。

2. 使用しないという決定を行った固定資産

(1) 留学生宿舍

① 使用しないという決定を行った固定資産の概要

用途	資産名称	種類	場所
留学生宿舍	札幌国際交流会館	建物、構築物、工具器具備品	北海道札幌市豊平区豊平6条
留学生宿舍	東京国際交流会館	土地、建物、構築物、工具器具備品、借地権	東京都江東区青海
留学生宿舍	金沢国際交流会館	建物、構築物、工具器具備品	石川県金沢市もりの里
留学生宿舍	兵庫国際交流会館	建物、構築物、工具器具備品	兵庫県神戸市中央区脇浜町
留学生宿舍	福岡国際交流会館	建物、構築物、工具器具備品	福岡県福岡市博多区店屋町
留学生宿舍	大分国際交流会館	建物、構築物、工具器具備品	大分県別府市京町

② 使用しなくなる日

各宿舍ごとの譲渡・廃止の時期は、今後譲渡交渉を進める中で決まっていくこととなります。

③ 使用しないという決定を行った経緯及び理由

「独立行政法人の事務・事業見直しの基本方針」（平成22年12月7日閣議決定）において、当機構において講ずべき措置として、留学生宿舍については大学・民間等への売却を進め、平成23年度末までに機構の事業としては廃止することとされていること及び「独立行政法人の制度及び組織の見直しの基本方針」（平成24年1月20日閣議決定）において、売却を進めている国際交流会館等のうち、やむを得ない事情により売却が困難なものについては、廃止の進め方について現行中期目標期間終了時まで結論を得ることとされています。

なお、平成25年度予算編成の基本方針（平成25年1月24日閣議決定）において、「独立行政法人の見直しについては、（中略）「独立行政法人の制度及び組織の見直しの基本方針」（平成24年1月20日閣議決定）は、それ以前より決定していた事項を除いて当面凍結」とされているところではありますが、当機構では、使用しないという決定に変更はなく、大学・民間等への売却に向けて、引き続き業務を進めているところです。

④ 使用しなくなる日における帳簿価額、回収可能サービス価額及び減損額の見込額

留学生宿舍（当事業年度末帳簿価額：土地 6,038,407,880 円、建物等 28,910,055,510 円、借地権 5,450,587,495 円）については、譲渡・廃止の時期が個別に決定するまでは回収可能サービス価額及び減損額の見込額を算出することができません。

(2) 職員宿舍

① 使用しないという決定を行った固定資産の概要

用途	資産名称	種類	場所
職員宿舍	百合ヶ丘第1宿舍	建物等	神奈川県川崎市麻生区東百合丘

② 使用しなくなる日

平成29年3月31日

③ 使用しないという決定を行った経緯及び理由

建物・設備等の老朽化が著しく、修繕費用等の一層の増大が見込まれること及び「独立行政法人の職員宿舍

の見直し計画」(平成24年4月3日行政改革実行本部決定)で示された廃止方針等の趣旨及び当該見直し計画において「実施計画に基づく措置は、(中略)今後5年以内を目途に講じる」とされていることを踏まえ、平成29年3月に閉鎖することとしました。

④ 使用しなくなる日における帳簿価額、回収可能サービス価額及び減損額の見込額

(単位：円)

資産名称	帳簿価額	回収可能サービス価額	減損額の見込額
百合ヶ丘第1 宿舍	13,868,117	0	13,868,117

※ 帳簿価額は平成29年3月31日の見込帳簿価額を記載しております。

※ 回収可能サービス価額は、正味売却価額を掲記しております。

V 金融商品の時価等の開示に関する注記

1. 金融商品の状況に関する事項

(1) 金融商品に対する取組方針

当法人は、奨学金貸与事業を実施しております。この業務を実施するため、一般会計借入金、財政融資資金、金融機関からの借入及び財投機関債の発行により資金を調達しております。

(2) 金融商品の内容及びそのリスク

当法人が保有する金融資産は、個人に対する貸付金であり、貸付先の契約不履行によってもたらされる信用リスクに晒されております。また、有価証券及び投資有価証券は国債、地方債及び譲渡性預金であり、満期保有目的で保有しております。

借入金及び財投機関債は、市場の混乱等により、当法人の資金調達が困難となる等の流動性リスクに晒されております。

(3) 金融商品に係るリスク管理体制

① 信用リスクの管理

当法人は、当法人の奨学規程及び信用リスクに関する管理諸規程に従い、貸付金について、信用情報管理、問題債権への対応など債権管理に関する体制を整備し運用しております。これらの債権管理は、奨学金事業部により行われ、また、定期的に運営会議等を開催し、審議・報告を行っております。

② 金利リスクの管理

予め法令又は業務方法書等により定められた方法により利率を決定しております。

③ 資金調達に係る流動性リスクの管理

当法人は、主務大臣により認可された資金計画に従って、資金調達を行っております。

2. 金融商品の時価等に関する事項

期末日における貸借対照表計上額、時価及びこれらの差額については、次のとおりであります。

(単位：百万円)

	貸借対照表 計上額	時価	差額
(1) 現金及び預金	108,801	108,801	—
(2) 貸付金及び破産再生更生債権等 貸倒引当金	7,765,561 △171,806		
	7,593,755	7,385,570	△208,185
(3) 有価証券及び投資有価証券	79,137	80,315	1,178
満期保有目的	79,137	80,315	1,178
債券	25,137	26,315	1,178
譲渡性預金	54,000	54,000	—
(4) 日本学生支援債券	(390,000)	(390,144)	(144)
(5) 長期借入金	(7,489,742)	(6,804,477)	(△685,265)

(注) 負債に計上されているものは、() で示しております。

(注1) 金融商品の時価の算定方法並びに有価証券に関する事項

(1) 現金及び預金

これらは短期間で決済されるため、時価は帳簿価額にほぼ等しいことから、当該帳簿価額によっております。

(2) 貸付金

貸付金及び破産再生更生債権等の種類に基づく区分ごとに、無利子奨学金については、将来キャッシュ・フローを見積り、リスクフリーレートで割り引いて時価を算定し、有利子奨学金については、将来キャッシュ・フローを見積り、同様の新規貸付を行った場合に想定される利率で割り引いて時価を算定しております。

(3) 有価証券及び投資有価証券

これらの時価について、債券は取引所の価格又は取引金融機関から提示された価格によっております。また、譲渡性預金は短期間で満期となるため、時価は帳簿価額にほぼ等しいことから、当該帳簿価額によっております。

(4) 日本学生支援債券

当法人の発行する日本学生支援債券の時価は、市場価格によっております。

(5) 長期借入金

長期借入金のうち、無利息である一般会計借入金及び特別会計借入金については、法令上の国からの償還免除相当額を見積り、リスクフリーレートで割り引いて時価を算定し、財政融資資金及び金融機関からの借入については、元利金の合計額を同様の新規借入を行った場合に想定される利率で割り引いて算定する方法によっております。

VI 賃貸等不動産の時価等の開示に関する注記

賃貸等不動産の総額に重要性が乏しいため、注記を省略しております。

Ⅶ 不要財産の国庫納付に関する注記

1. 平成24年度に不要財産としての国庫納付等を行ったもの

(1) 不要財産としての国庫納付等を行った資産の種類、帳簿価額等の概要

(単位:円)

名 称	用 途	区 分	場 所	帳簿価額	うち国の支出を 財源とする部分	うち自己財源 による部分
仙台第一 国際交流会館	留学生宿舍	土地、 建物、 構築物	宮城県仙台市 青葉区三条町	734,271,663	692,157,789	42,113,874
仙台第二 国際交流会館	留学生宿舍	建物、 構築物	宮城県仙台市 宮城野区東仙台	127,543,585	31,704,696	95,838,889
駒場 国際交流会館	留学生宿舍	土地、 建物、 構築物	東京都目黒区 駒場	1,485,967,466	1,485,967,466	0
祖師谷 国際交流会館	留学生宿舍	土地、 建物、 構築物	東京都世田谷区 上祖師谷	4,878,692,210	4,853,783,348	24,908,862
大阪第一 国際交流会館	留学生宿舍	土地、 建物、 構築物	大阪府吹田市 津雲台	1,217,333,597	1,217,333,597	0
大阪第二 国際交流会館	留学生宿舍	建物、 構築物	大阪府大阪市 北区神山町	659,607,386	624,764,886	34,842,500
広島 国際交流会館	留学生宿舍	建物、 構築物	広島県広島市 中区広瀬北町	551,749,474	551,749,474	0
計	—	—	—	9,655,165,381	9,457,461,256	197,704,125

(2) 不要財産となった理由

「独立行政法人の事務・事業の見直しの基本方針」(平成22年12月7日閣議決定)において、機構が講ずべき措置として、留学生宿舍等(国際交流会館等)の設置・運営については、大学・民間等への売却を進め、機構の事業としては平成23年度末に廃止することとされ、国際交流会館等(13か所)の譲渡により生じた収入の額は、政府支出の比率に応じて国庫納付することとされました。

このことを受け、第2期中期計画において、「独立行政法人通則法第三十条第二項第四の二号で定める不要財産又は不要財産となることが見込まれる財産の処分等に関する計画」として、「国際交流会館等については、大学・民間等への売却を進め、平成23年度末までに設置・運営を廃止し、「国際交流会館等(13か所)の譲渡により生じた収入の額は、政府支出の比率に応じて国庫納付する」旨の追記に係る変更認可を受けました(平成23年3月31日)。

(3) 国庫納付等の方法

現金にて納付

(4) 譲渡収入による現金納付を行った資産に係る譲渡収入の額

6,390,087,450 円

(うち、国の支出を財源として取得した資産の譲渡収入額 6,268,479,349 円)

(5) 国庫納付等に当たり譲渡収入により控除した費用の額

340,454,958 円

(6) 国庫納付額

5,928,024,391 円

(7) 納付年月日

平成 24 年 4 月 13 日

(8) 減資額

該当ありません。

⑦附属明細書

(1) 固定資産の取得及び処分並びに減価償却費（「第87特定の償却資産の減価に係る会計処理」及び「第91資産除去債務に係る特定の除去費用等の会計処理」による損益外減価償却相当額も含む。）及び減損損失累計額の明細

(単位:円)

資産の種類	期首残高	当期増加額	当期減少額	期末残高	減価償却累計額		減損損失累計額		差引当期末残高	摘要
					当期償却額	前期償却額	当期損益内	前期損益外		
有形固定資産 (償却費損益内)	建物 375,407,173	36,265,177	1,492,128	410,180,222	116,428,063	28,983,578	0	0	293,752,159	
	構築物 16,285,179	2,363,127	0	18,648,306	4,209,122	1,060,707	0	0	14,439,184	
	車両運搬具 6,890,809	0	0	6,890,809	6,201,729	0	0	0	689,080	
	工具器具備品 2,255,038,423	135,408,674	178,292,561	2,212,154,536	1,224,575,737	535,316,779	2,876,694	2,876,694	984,702,105	
	計 2,653,621,584	174,036,978	179,784,689	2,647,873,873	1,351,414,651	565,361,064	2,876,694	2,876,694	1,293,582,528	
有形固定資産 (償却費損益外)	建物 39,212,774,429	0	59,124,973	39,153,649,456	9,596,876,014	1,038,712,059	352,506	0	29,556,420,936	
	構築物 96,209,924	0	366,240	95,843,684	58,702,777	4,267,460	0	0	37,140,907	
	工具器具備品 271,891,128	0	7,818,380	264,072,748	205,852,154	4,952,983	0	0	58,220,594	
	計 39,580,875,481	0	67,309,593	39,513,565,888	9,861,430,945	1,047,932,502	352,506	0	29,651,782,437	
有形固定資産 (非償却資産)	土地 11,871,190,060	0	904,434,000	10,966,756,060	0	0	1,333,622	0	10,965,422,438	
	建設仮勘定 9,030,000	103,958,148	0	112,988,148	0	0	0	0	112,988,148	
	計 11,880,220,060	103,958,148	904,434,000	11,079,744,208	0	0	1,333,622	0	11,078,410,586	
有形固定資産 合計	建物 39,588,181,602	36,265,177	60,617,101	39,563,829,678	9,713,304,077	1,067,695,637	352,506	0	29,850,173,095	
	構築物 112,495,103	2,363,127	366,240	114,491,990	62,911,899	5,328,167	0	0	51,580,091	
	車両運搬具 6,890,809	0	0	6,890,809	6,201,729	0	0	0	689,080	
	工具器具備品 2,526,929,551	135,408,674	186,110,941	2,476,227,284	2,476,227,284	540,269,762	2,876,694	2,876,694	1,042,922,699	
	土地 11,871,190,060	0	904,434,000	10,966,756,060	0	0	1,333,622	0	10,965,422,438	
	建設仮勘定 9,030,000	103,958,148	0	112,988,148	0	0	0	0	112,988,148	
	計 54,114,717,125	277,995,126	1,151,528,282	53,241,183,969	11,212,845,596	1,613,293,566	4,562,822	2,876,694	42,023,775,551	
無形固定資産 (償却費損益内)	ソフトウェア 3,669,504,540	319,059,373	39,771,900	3,948,792,013	2,235,826,501	587,683,543	0	0	1,712,965,512	
無形固定資産 (償却費損益外)	ソフトウェア 795,730,250	0	0	795,730,250	795,730,250	0	0	0	0	
無形固定資産 (非償却資産)	借地権 5,450,587,495	0	0	5,450,587,495	0	0	0	0	5,450,587,495	
	電話加入権 5,395,000	0	0	5,395,000	0	0	0	0	5,395,000	
	計 5,455,982,495	0	0	5,455,982,495	0	0	0	0	5,455,982,495	
無形固定資産 合計	借地権 5,450,587,495	0	0	5,450,587,495	0	0	0	0	5,450,587,495	
	ソフトウェア 4,465,234,790	319,059,373	39,771,900	4,744,522,263	3,031,556,751	587,683,543	0	0	1,712,965,512	
	電話加入権 5,395,000	0	0	5,395,000	0	0	0	0	5,395,000	
	計 9,921,217,285	319,059,373	39,771,900	10,200,504,758	3,031,556,751	587,683,543	0	0	7,168,948,007	
投資その他の資産	投資有価証券 22,226,505,432	2,910,971,327	2,899,049,337	22,238,427,422	0	0	-	-	22,238,427,422	
	破産再生更生債権等 46,721,928,151	4,547,865,025	1,100,624,265	50,169,168,911	0	0	-	-	50,169,168,911	
	貸倒引当金 △ 46,653,820,470	△ 4,526,989,113	△ 1,100,624,265	△ 50,080,185,318	0	0	-	-	△ 50,080,185,318*	
	未収財産措置予定額 114,037,564,899	36,573,311,904	32,234,905,690	118,375,971,113	0	0	-	-	118,375,971,113	
	差入保証金 32,984,646	4,033,582	316,758	36,701,470	0	0	-	-	36,701,470	
	計 136,365,162,658	39,509,192,725	35,134,271,785	140,740,083,598	0	0	-	-	140,740,083,598	

*当期減少額のうち目的取崩額は1,100,624,265円であります。

(2) 有価証券の明細

①流動資産として計上された有価証券

(単位:円)

種類及び銘柄	取得価額	券面総額	貸借対照表計上額	当期費用に含まれた評価差額	摘要
満期保有目的					
第81回5年国債	2,895,244,000	2,900,000,000	2,899,049,337	0	
譲渡性預金	54,000,000,000	54,000,000,000	54,000,000,000	0	
貸借対照表計上額合計			56,899,049,337		

②投資その他の資産として計上された有価証券

(単位:円)

種類及び銘柄	取得価額	券面総額	貸借対照表計上額	当期費用に含まれた評価差額	摘要
満期保有目的					
第40回20年国債	3,681,500,000	3,700,000,000	3,694,749,180	0	
第297回10年国債	2,990,610,000	3,000,000,000	2,994,404,020	0	
第305回10年国債	2,485,042,500	2,500,000,000	2,489,618,133	0	
第310回10年国債	1,575,904,000	1,600,000,000	1,581,977,513	0	
第312回10年国債	1,982,100,000	2,000,000,000	1,985,731,591	0	
第88回5年国債	3,591,018,000	3,600,000,000	3,596,414,183	0	
第99回5年国債	1,994,980,000	2,000,000,000	1,997,337,332	0	
第7回5年福岡市債	998,900,000	1,000,000,000	999,178,009	0	
第1回5年京都府債	499,900,000	500,000,000	499,915,553	0	
第4回5年静岡県債	499,950,000	500,000,000	499,957,772	0	
第3回5年千葉県債	499,750,000	500,000,000	499,788,356	0	
第1回5年福岡市債	499,650,000	500,000,000	499,703,448	0	
第3回5年埼玉県債	499,750,000	500,000,000	499,788,041	0	
第2回5年札幌市債	399,840,000	400,000,000	399,864,291	0	
貸借対照表計上額合計			22,238,427,422		

(3) 貸付金の明細

(単位:円)

区分	期首残高	当期増加額 新規貸付額	回収額	当期減少額 償却額	返還免除額	期末残高	摘要
第一種学資金 (うち破産再生更生債権等)	2,430,358,907,099 (31,547,759,146)	267,603,644,000	205,358,222,951	750,903,598	31,118,220,328	2,460,735,204,222 (32,306,485,361)	
第二種学資金 (うち破産再生更生債権等)	4,845,605,386,895 (15,174,169,005)	813,914,940,000	352,857,626,815	349,720,667	1,487,325,237	5,304,825,654,176 (17,862,683,550)	
計 (うち破産再生更生債権等)	7,275,964,293,994 (46,721,928,151)	1,081,518,584,000	558,215,849,766	1,100,624,265	32,605,545,565	7,765,560,858,398 (50,169,168,911)	

*返還免除の理由は、独立行政法人日本学生支援機構法第15条第3項の規定により当年度に返還を免除したものであります。

(4) 長期借入金の明細

(単位:円)

区分	期首残高 (内一年以内返済予定額)	当期増加	当期減少	期末残高 (内一年以内返済予定額)	平均利率(%)	返済期限	摘要
一般会計借入金	2,467,722,680,769 ()	75,784,201,000	31,022,324,583	2,512,484,557,186 ()	無利息	平成30年～平成60年	*
特別会計借入金	()	3,768,197,000	0	3,768,197,000 ()	無利息	平成59年～平成60年	
財政融資資金借入金	4,066,080,000,000 (359,496,000,000)	820,300,000,000	359,496,000,000	4,526,884,000,000 (426,446,000,000)	0.84	平成25年～平成44年	
民間借入金(三菱UFJ信託銀行)	150,300,000,000 (150,300,000,000)	0	150,300,000,000 (0)	0		平成25年	
民間借入金(八十二銀行)	20,000,000,000 (20,000,000,000)	900,000,000	20,000,000,000	900,000,000 (900,000,000)	0.10	平成25年～平成26年	
民間借入金(大分銀行)	30,000,000,000 (30,000,000,000)	1,668,000,000	30,000,000,000	1,668,000,000 (1,668,000,000)	0.10	平成25年～平成26年	
民間借入金(みなと銀行)	14,800,000,000 (14,800,000,000)	4,500,000,000	14,800,000,000	4,500,000,000 (4,500,000,000)	0.10	平成25年～平成26年	
民間借入金(足利銀行)	30,000,000,000 (30,000,000,000)	0	30,000,000,000 (0)	0		平成25年	
民間借入金(西日本シティ銀行)	15,000,000,000 (15,000,000,000)	0	15,000,000,000 (0)	0		平成25年	
民間借入金(あおぞら銀行)	15,000,000,000 (15,000,000,000)	0	15,000,000,000 (0)	0		平成25年	
民間借入金(山梨中央銀行)	10,000,000,000 (10,000,000,000)	4,800,000,000	10,000,000,000	4,800,000,000 (4,800,000,000)	0.10	平成25年～平成26年	
民間借入金(もみじ銀行)	15,000,000,000 (15,000,000,000)	0	15,000,000,000 (0)	0		平成25年	
民間借入金(京都銀行)	9,700,000,000 (9,700,000,000)	4,600,000,000	9,700,000,000	4,600,000,000 (4,600,000,000)	0.10	平成25年～平成26年	
民間借入金(常陽銀行)	9,500,000,000 (9,500,000,000)	9,500,000,000	9,500,000,000	9,500,000,000 (9,500,000,000)	0.11	平成25年～平成26年	
民間借入金(広島銀行)	8,000,000,000 (8,000,000,000)	8,000,000,000	8,000,000,000	8,000,000,000 (8,000,000,000)	0.10	平成25年～平成26年	
民間借入金(清水銀行)	5,500,000,000 (5,500,000,000)	5,500,000,000	5,500,000,000	5,500,000,000 (5,500,000,000)	0.13	平成25年～平成26年	
民間借入金(青森銀行)	4,000,000,000 (4,000,000,000)	5,000,000,000	4,000,000,000	5,000,000,000 (5,000,000,000)	0.10	平成25年～平成26年	
民間借入金(宮崎銀行)	1,000,000,000 (1,000,000,000)	1,900,000,000	1,000,000,000	1,900,000,000 (1,900,000,000)	0.13	平成25年～平成26年	
民間借入金(山形銀行)	5,000,000,000 (5,000,000,000)	0	5,000,000,000 (0)	0		平成25年	
民間借入金(四国銀行)	3,000,000,000 (3,000,000,000)	100,000,000	3,000,000,000	100,000,000 (100,000,000)	0.10	平成25年～平成26年	
民間借入金(三井住友銀行)	0 (0)	230,000,000,000	0	230,000,000,000 (230,000,000,000)	0.10	平成26年	
民間借入金(沖縄銀行)	0 (0)	3,000,000,000	0	3,000,000,000 (3,000,000,000)	0.10	平成26年	
民間借入金(佐賀銀行)	0 (0)	2,000,000,000	0	2,000,000,000 (2,000,000,000)	0.10	平成26年	
民間借入金(岐阜信用金庫)	0 (0)	1,600,000,000	0	1,600,000,000 (1,600,000,000)	0.11	平成26年	
民間借入金(島田信用金庫)	0 (0)	500,000,000	0	500,000,000 (500,000,000)	0.10	平成26年	
民間借入金(農林中央金庫)	0 (0)	64,669,000,000	0	64,669,000,000 (64,669,000,000)	0.12	平成26年	
民間借入金(十八銀行)	5,000,000,000 (5,000,000,000)	0	5,000,000,000 (0)	0		平成25年	
民間借入金(鹿児島銀行)	5,000,000,000 (5,000,000,000)	5,000,000,000	5,000,000,000	5,000,000,000 (5,000,000,000)	0.13	平成25年～平成26年	
民間借入金(北洋銀行)	10,000,000,000 (10,000,000,000)	0	10,000,000,000 (0)	0		平成25年	
民間借入金(北海道銀行)	10,000,000,000 (10,000,000,000)	0	10,000,000,000 (0)	0		平成25年	
民間借入金(三菱東京UFJ銀行)	73,816,000,000 (73,816,000,000)	92,968,000,000	73,816,000,000	92,968,000,000 (92,968,000,000)	0.13	平成25年～平成26年	
民間借入金(湘南信用金庫)	1,500,000,000 (1,500,000,000)	0	1,500,000,000 (0)	0		平成25年	
民間借入金(労働金庫連合会)	20,000,000,000 (20,000,000,000)	400,000,000	20,000,000,000	400,000,000 (400,000,000)	0.10	平成25年～平成26年	
計	7,004,918,680,769 (830,612,000,000)	1,346,457,398,000	861,634,324,583	7,489,741,754,186 (873,051,000,000)			

*減少の理由は、独立行政法人日本学生支援機構法第22条第2項の規定により償還を免除されたものであります。

(5) 日本学生支援債券の明細

(単位:円)

銘柄	期首残高 (内一年以内償還予定額)	当期増加	当期減少	期末残高 (内一年以内償還予定額)	利率(%)	償還期限	摘要
第十七回日本学生支援債券	40,000,000,000 (40,000,000,000)	0	40,000,000,000	0	-	H24.9.20	
第十九回日本学生支援債券	40,000,000,000 (40,000,000,000)	0	40,000,000,000	0	-	H24.7.20	
第二十回日本学生支援債券	40,000,000,000 (40,000,000,000)	0	40,000,000,000	0	-	H24.9.20	
第二十一回日本学生支援債券	40,000,000,000	0	0	40,000,000,000 (40,000,000,000)	0.28	H25.11.20	
第二十二回日本学生支援債券	40,000,000,000 (40,000,000,000)	0	40,000,000,000	0	-	H26.2.20	
第二十三回日本学生支援債券	40,000,000,000	0	0	40,000,000,000 (40,000,000,000)	0.24	H25.7.19	
第二十四回日本学生支援債券	40,000,000,000	0	0	40,000,000,000 (40,000,000,000)	0.20	H25.9.20	
第二十五回日本学生支援債券	50,000,000,000 (40,000,000,000)	0	0	50,000,000,000 (40,000,000,000)	0.28	H26.11.20	
第二十六回日本学生支援債券	40,000,000,000	0	0	40,000,000,000 (40,000,000,000)	0.24	H26.2.20	
第二十七回日本学生支援債券	0	40,000,000,000	0	40,000,000,000	0.18	H26.7.18	
第二十八回日本学生支援債券	0	50,000,000,000	0	50,000,000,000	0.15	H26.9.19	
第二十九回日本学生支援債券	0	50,000,000,000	0	50,000,000,000	0.16	H27.11.20	
第三十回日本学生支援債券	0	40,000,000,000	0	40,000,000,000	0.15	H27.2.20	
計	370,000,000,000 (160,000,000,000)	180,000,000,000	160,000,000,000	390,000,000,000 (160,000,000,000)			

(6) 貸付金等に対する貸倒引当金の明細

(単位:円)

区分	貸付金等の残高			貸倒引当金の残高			摘要
	期首残高	当期増減額	期末残高	期首残高	当期増減額	期末残高	
第一種学資金	2,430,358,907,099	30,376,297,123	2,460,735,204,222	71,529,435,887	△ 2,702,513,939	68,826,921,948	
一般債権	正常先	2,210,201,295,362	31,677,353,879	2,241,878,649,241	3,104,845,909	△ 1,144,654,960	1,960,190,949
	要注先	56,444,753,796	△ 1,379,145,152	55,065,608,644	1,569,897,909	△ 180,782,662	1,389,115,247
	要管先	69,319,194,462	3,804,574,074	73,114,768,536	2,479,413,039	8,921,977	2,488,335,016
	小計	2,335,956,243,620	34,102,782,801	2,370,059,026,421	7,154,156,857	△ 1,316,515,645	5,837,641,212
貸倒懸念債権	破綻懸念先	62,854,904,333	△ 4,485,211,893	58,369,692,440	32,850,603,062	△ 2,142,394,964	30,708,208,098
破産再生 更生債権等	実質破綻先	24,563,492,276	915,199,858	25,478,692,134	24,551,958,066	911,448,676	25,463,406,682
	破綻先	6,984,266,870	△ 156,473,643	6,827,793,227	6,972,717,962	△ 155,052,006	6,817,665,956
	小計	31,547,759,146	758,726,215	32,306,485,361	31,524,675,968	756,396,670	32,281,072,638
第二種学資金	4,845,605,386,895	459,220,267,281	5,304,825,654,176	97,770,730,818	5,208,390,871	102,979,121,689	
一般債権	正常先	4,396,860,755,062	410,418,153,345	4,807,278,908,407	8,488,401,742	△ 2,604,875,268	5,883,526,474
	要注先	154,630,581,016	14,819,931,563	169,450,512,579	4,620,294,495	22,872,947	4,643,167,442
	要管先	161,060,871,453	27,242,285,924	188,303,157,377	6,878,753,733	1,569,389,596	8,388,145,329
	小計	4,712,552,207,531	452,480,370,832	5,165,032,578,363	19,987,449,970	△ 1,072,612,725	18,914,837,245
貸倒懸念債権	破綻懸念先	117,879,010,359	4,051,381,904	121,930,392,263	62,654,136,346	3,611,035,418	66,265,171,784
破産再生 更生債権等	実質破綻先	7,067,153,849	2,209,393,921	9,276,547,770	7,037,194,962	2,202,113,048	9,239,308,010
	破綻先	8,107,015,156	479,120,624	8,586,135,780	8,091,949,540	467,855,130	8,559,804,670
	小計	15,174,169,005	2,688,514,545	17,862,683,550	15,129,144,502	2,669,968,178	17,799,112,680
貸付金利息に係る未収収益	836,126,824	53,855,379	889,982,203	15,599,373	38,413	15,637,786	
計	7,276,800,420,818	489,650,419,783	7,766,450,840,601	169,315,766,078	2,505,915,345	171,821,681,423	

*貸倒引当金の見積方法

債権の貸倒れによる損失に備えるため、一般債権については貸倒実績率により、貸倒懸念債権及び破産再生更生債権等については回収可能性を検討し、回収不能見込額を計上しております。

(7) 資本金及び資本剰余金の明細

(単位:円)

区分	期首残高	当期増加額	当期減少額	期末残高	摘要	
資本金		100,000,000	0	100,000,000		
資本剰余金	資本剰余金		0	0	△ 461,295,206	
	増益外除売却差額相当額	△ 5,985,721,887	△ 64,159,593	△ 101,182,720	△ 5,948,698,760	*
	計	△ 6,447,017,093	△ 64,159,593	△ 101,182,720	△ 6,409,993,966	
	増益外減価償却累計額	△ 9,628,234,547	△ 1,047,932,502	△ 19,005,854	△ 10,657,161,195	*
	増益外減損損失累計額	△ 26,703,238	△ 21,480,164	△ 46,497,274	△ 1,686,128	*
	民間出資金	58,801,272,617			58,801,272,617	
	合計	42,699,317,739	△ 1,133,572,259	△ 166,685,848	41,732,431,328	

*減少要因は特定償却資産の売却等によるものであります。

(8) 積立金の明細

(単位:円)

区分	期首残高	当期増加額	当期減少額	期末残高	摘要
通則法第44条第1項積立金	3,742,609,113	6,008,053,147	0	9,750,662,260	利益の処分による増
前中期目標期間繰越積立金	624,125,227	0	0	624,125,227	
計	4,366,734,340	6,008,053,147	0	10,374,787,487	

(9) 運営費交付金債務及び当期振替額等の明細

(単位:円)

交付年度	期首残高	交付金当期交付額	当期振替額			期末残高
			運営費交付金収益	資産見返運営費交付金	建設仮勘定見返運営費交付金	
平成22年度	20,670,659	-	8,577,275	6,756,845	0	5,336,539
平成23年度	11,393,700	-	4,648,490	0	0	6,745,210
平成24年度	0	14,802,368,000	14,290,549,229	390,880,323	103,958,148	16,980,300

②運営費交付金債務の当期振替額の明細

・平成22年度交付分

(単位:円)

区分	金額	内訳
業務達成基準による振替額	運営費交付金収益	8,577,275
	資産見返運営費交付金	6,756,845
	資本剰余金	0
	計	15,334,120
期間進行基準による振替額	運営費交付金収益	0
	資産見返運営費交付金	0
	資本剰余金	0
	計	0
費用進行基準による振替額	運営費交付金収益	0
	資産見返運営費交付金	0
	資本剰余金	0
	計	0
会計基準第81第3項による振替額	0	
合計	15,334,120	

・平成23年度交付分

(単位:円)

区分	金額	内訳
業務達成基準による振替額	運営費交付金収益	4,648,490
	資産見返運営費交付金	0
	資本剰余金	0
	計	4,648,490
期間進行基準による振替額	運営費交付金収益	0
	資産見返運営費交付金	0
	資本剰余金	0
	計	0
費用進行基準による振替額	運営費交付金収益	0
	資産見返運営費交付金	0
	資本剰余金	0
	計	0
会計基準第81第3項による振替額	0	
合計	4,648,490	

・平成24年度交付分

(単位:円)

区分	金額	内訳
業務達成基準による振替額	運営費交付金収益	0
	資産見返運営費交付金	0
	資本剰余金	0
	計	0
期間進行基準による振替額	運営費交付金収益	14,290,549,229
	資産見返運営費交付金	390,880,323
	建設仮勘定見返運営費交付金	103,958,148
	資本剰余金	0
計	14,785,387,700	
費用進行基準による振替額	運営費交付金収益	0
	資産見返運営費交付金	0
	資本剰余金	0
	計	0
会計基準第81第3項による振替額	0	
合計	14,785,387,700	

③運営費交付金債務残高の明細

(単位:円)

交付年度	運営費交付金債務残高	残高の発生理由及び収益化等の計画
平成22年度	業務達成基準を採用した業務に係る分	5,336,539 国際交流会館等の譲渡に要する業務経費 : 5,336,539 業務達成基準を採用する国際交流会館等の譲渡に要する業務経費については、「独立行政法人の事務・事業の見直しの基本方針」(平成22年12月7日閣議決定)の決定に伴い当該業務に対して策定した予算のうち、国際交流会館等の譲渡に係る予定された手続きが当該年度内に完了しなかったことから、計画予算額と支出額の差額を運営費交付金債務として翌事業年度に繰り越した。当該業務については、翌事業年度以降において、計画どおり譲渡手続きを行う見込みであり、今中期計画期間中に収益化を行う予定である。
	期間進行基準を採用した業務に係る分	0
	費用進行基準を採用した業務に係る分	0
	計	5,336,539
平成23年度	業務達成基準を採用した業務に係る分	6,745,210 国際交流会館等の譲渡に要する業務経費 : 6,745,210 業務達成基準を採用する国際交流会館等の譲渡に要する業務経費については、「独立行政法人の事務・事業の見直しの基本方針」(平成22年12月7日閣議決定)の決定に伴い当該業務に対して策定した予算のうち、国際交流会館等の譲渡に係る予定された手続きが当該年度内に完了しなかったことから、計画予算額と支出額の差額を運営費交付金債務として翌事業年度に繰り越した。当該業務については、翌事業年度以降において、計画どおり譲渡手続きを行う見込みであり、今中期計画期間中に収益化を行う予定である。
	期間進行基準を採用した業務に係る分	0
	費用進行基準を採用した業務に係る分	0
	計	6,745,210
平成24年度	業務達成基準を採用した業務に係る分	16,980,300 国際交流会館等の譲渡に要する業務経費 : 16,980,300 業務達成基準を採用する国際交流会館等の譲渡に要する業務経費については、「独立行政法人の事務・事業の見直しの基本方針」(平成22年12月7日閣議決定)の決定に伴い当該業務に対して策定した予算のうち、国際交流会館等の譲渡に係る予定された手続きが当該年度内に完了しなかったことから、計画予算額と支出額の差額を運営費交付金債務として翌事業年度に繰り越した。当該業務については、翌事業年度以降において、計画どおり譲渡手続きを行う見込みであり、今中期計画期間中に収益化を行う予定である。
	期間進行基準を採用した業務に係る分	0
	費用進行基準を採用した業務に係る分	0
	計	16,980,300

(10) 運営費交付金以外の国等からの財源措置の明細

補助金等の明細

(単位:円)

区分	当期交付額	左の会計処理内訳				摘要
		預り補助金等	資産見返補助金等	未収財源措置予定額	収益計上	
一般会計借入金返還免除	31,022,324,583	0	0	31,022,324,583	0	
返還免除補填金	503,864,000	0	0	503,864,000	0	
回収不能債権補填金	4,536,504,000	0	0	4,536,504,000	0	
高等学校等奨学金事業交付金	20,036,613,000	0	0	0	20,036,613,000	
政府補給金	2,948,947,000	0	0	△ 3,827,786,893	6,776,733,893	
留学生交流支援事業費補助金	5,321,809,000	690,270,000	0	0	4,631,539,000	
大学改革推進等補助金	10,000,000	470,534	0	0	9,529,466	
計	64,380,061,583	690,740,534	0	32,234,905,690	31,454,415,359	

(11) 役員及び職員の給与の明細

(単位:千円、人)

区分	報酬または給与		退職手当	
	支給額	支給人員	支給額	支給人員
役員	(204)	(1)	(-)	(-)
	86,349	6	0	0
職員	(-)	(-)	(-)	(-)
	3,122,078	477	161,355	13
合計	(204)	(1)	(-)	(-)
	3,208,427	483	161,355	13

(注)

- 役員に対する報酬等の支給基準の概要
役員の給与及び退職手当については、役員給与規程(平成16年規程第2号)及び役員退職手当規程(平成16年規程第3号)に基づき支給しております。
- 職員に対する報酬等の支給基準の概要
職員の給与及び退職手当については、職員給与規程(平成16年規程第4号)及び職員退職手当規程(平成16年規程第5号)に基づき支給しております。
- 職員・非常勤職員の給与の支給人員は、年間平均支給人員数を記載しております。
- 非常勤職員等については、外数にて()で記載しております。
- 上記には法定福利費(社会保険料等)に関わる事業主負担分等に相当する範囲の費用) 594,371千円は含めておりません。
- 中期計画において5年間の人件費予算を定めており、その範囲は損益計算書と同一(役員報酬並びに職員基本給、職員諸手当、超過勤務手当、休職者給与、退職手当及び社会保険料等)に関わる事業主負担分等に相当する範囲の費用)であります。

(12) 恩賜基金の明細

(単位:円)

区分	恩賜金	期首残高	当期増加額	当期減少額	期末残高	摘要
恩賜基金	恩賜金	1,000,000	0	0	1,000,000	現金及び預金、有価証券
	恩賜金より生じた運用利息	3,100,820	7,002	0	3,107,822	現金及び預金、有価証券
計		4,100,820	7,002	0	4,107,822	

(注)独立行政法人日本学生支援機構に関する省令第18条第2項により管理しております。

(13) セグメント情報の開示

(単位:円)

	奨学金貸与事業	留学生支援事業	学生生活支援事業	法人共通	計
事業費用	101,335,365,580	13,169,069,880	336,134,401	2,191,803,288	117,032,373,149
学資金貸与業務費	81,298,752,580	0	0	0	81,298,752,580
留学生学資金支給業務費	0	11,069,763,293	0	0	11,069,763,293
留学生寄宿舎運営業務費	0	688,260,208	0	0	688,260,208
留学試験業務費	0	460,832,045	0	0	460,832,045
日本語予備教育業務費	0	547,270,879	0	0	547,270,879
留学生交流推進業務費	0	402,943,455	0	0	402,943,455
研修・情報提供業務費	0	0	249,106,196	0	249,106,196
修学環境等調査研究業務費	0	0	87,028,205	0	87,028,205
高等学校等奨学金事業移管業務費	20,036,613,000	0	0	0	20,036,613,000
一般管理費	0	0	0	2,191,803,288	2,191,803,288
事業収益	104,442,081,977	13,768,901,114	333,922,617	2,402,856,904	120,947,762,612
運営費交付金収益	3,950,497,119	7,751,045,401	316,374,026	2,285,858,448	14,303,774,994
学資金利息	31,820,895,950	0	0	0	31,820,895,950
延滞金収入	4,319,024,757	0	0	0	4,319,024,757
留学生寄宿舎収入	0	418,802,595	0	0	418,802,595
日本語学校収入	0	295,045,471	0	0	295,045,471
日本留学試験検定料収入	0	290,246,462	0	0	290,246,462
その他事業収入	55,974,837	163,747,298	175,000	43,876,647	263,773,782
受託収入	0	78,920,368	0	0	78,920,368
補助金等収益	26,813,346,893	4,631,539,000	9,529,466	0	31,454,415,359
財源措置予定額収益	36,573,311,904	0	0	0	36,573,311,904
寄附金収益	17,803,193	78,417,273	0	0	96,220,466
資産見返負債戻入	576,371,704	61,137,246	7,844,125	15,293,017	660,646,092
財務収益	314,855,620	0	0	57,828,792	372,684,412
事業損益	3,106,716,397	599,831,234	△ 2,211,784	211,053,616	3,915,389,463
総資産	7,900,118,170,838	44,409,763,618	25,177,409	6,056,845,545	7,950,609,957,410

1. 奨学金貸与事業は独立行政法人日本学生支援機構法(以下機構法)第13条第1項第1号に係る事業として、経済的理由により修学に困難がある優れた学生に対する奨学金貸与等の事業を実施しております。
 留学生支援事業は機構法第13条第1項第2号及び3号、4号、5号、6号並びに7号に係る事業として、留学生に対する学資金支給事業、留学生の寄宿舎等運営事業、日本への留学を希望する外国人に対する留学試験事業、留学生に対する日本語教育事業、留学生交流推進事業を実施しております。
 学生生活支援事業は機構法第13条第1項第8号及び9号に係る事業として、大学等が学生等に対して行う相談・指導事業の研修・情報提供事業、修学環境整備のための調査及び研究事業を実施しております。

2. 主な事業費用の内訳

(単位:円)

奨学金貸与事業		留学生支援事業		学生生活支援事業		法人共通	
項目	金額	項目	金額	項目	金額	項目	金額
学資金貸与業務費		留学生学資金支給業務費		研修・情報提供業務費		一般管理費	
支払利息	37,303,757,588	奨学金	10,922,742,000	人件費	176,976,613	人件費	1,015,861,552
返還免除損	32,605,545,565	人件費	66,523,514	支払貸金	14,832,142	土地建物借料	479,397,841
貸倒引当金繰入	3,606,539,610	減価償却費	21,606,837	支払賃借料	13,999,116	公租公課	209,457,443
人件費	2,085,097,867	その他	58,890,942	減価償却費	6,825,976	業務委託費	122,565,629
減価償却費	1,060,789,270	計	11,069,763,293	その他	36,472,349	減価償却費	18,418,151
その他	4,637,022,680	留学生寄宿舎運営業務費		計	249,106,196	その他	346,102,672
計	81,298,752,580	会館運営業務委託費	187,947,117	修学環境等調査研究業務費		計	2,191,803,288
高等学校等奨学金事業移管業務費		業務委託費	159,244,676	人件費	61,851,648		
高等学校等奨学金事業交付金	20,036,613,000	支援金	123,796,324	支払貸金	6,783,087		
計	20,036,613,000	人件費	49,782,665	業務委託費	6,036,268		
		光熱水料	47,923,655	印刷製本費	4,902,242		
		維持修繕費	39,643,146	減価償却費	1,018,149		
		減価償却費	19,555,139	その他	6,436,811		
		その他	60,367,486	計	87,028,205		
		計	688,260,208				
		留学試験業務費					
		業務委託費	187,090,988				
		人件費	69,923,061				
		諸謝金	51,022,750				
		支払貸金	47,111,623				
		通信運搬費	44,514,781				
		支払賃借料	31,074,146				
		減価償却費	1,001,190				
		その他	29,093,506				
		計	460,832,045				
		日本語予備教育業務費					
		人件費	289,221,639				
		支払貸金	127,605,999				
		光熱水料	27,638,769				
		減価償却費	15,195,097				
		その他	87,609,375				
		計	547,270,879				
		留学生交流推進業務費					
		人件費	149,118,582				
		旅費	80,236,937				
		業務委託費	38,465,937				
		支払貸金	34,627,150				
		寄付金事業費(地域交流)	24,788,018				
		寄付金事業費(国際交流)	20,161,982				
		減価償却費	8,634,798				
		その他	46,910,051				
		計	402,943,455				

3. 主な資産の内訳

(単位：円)

	奨学金貸与事業	留学生支援事業	学生生活支援事業	法人共通	計
現金及び預金	105,230,747,143	1,473,404,623	14,571,448	2,082,418,944	108,801,142,158
貸付金(第一種学資金)	2,428,428,718,861	0	0	0	2,428,428,718,861
貸付金(第二種学資金)	5,286,962,970,626	0	0	0	5,286,962,970,626
貸倒引当金	△ 121,725,858,319	0	0	0	△ 121,725,858,319
有価証券	56,899,049,337	0	0	0	56,899,049,337
前払費用	0	0	0	637,245	637,245
未収収益	926,938,491	0	0	0	926,938,491
貸倒引当金	△ 15,637,786	0	0	0	△ 15,637,786
未収消費税等	0	0	0	51,451,200	51,451,200
未収金	148,440,163	193,274,245	0	6,024,033	347,738,441
建物	39,441,998	29,610,016,155	0	200,714,942	29,850,173,095
構築物	0	47,194,196	0	4,385,895	51,580,091
車両運搬具	0	0	0	689,080	689,080
工具器具備品	846,298,741	146,790,055	8,422,458	41,411,445	1,042,922,699
土地	0	7,452,550,060	0	3,512,872,378	10,965,422,438
建設仮勘定	0	0	0	112,988,148	112,988,148
借地権	0	5,450,587,495	0	0	5,450,587,495
ソフトウェア	1,673,679,455	35,946,789	2,183,503	1,155,765	1,712,965,512
電話加入権	0	0	0	5,395,000	5,395,000
投資有価証券	22,238,427,422	0	0	0	22,238,427,422
破産再生更生債権等	50,169,168,911	0	0	0	50,169,168,911
貸倒引当金	△ 50,080,185,318	0	0	0	△ 50,080,185,318
未収財源措置予定額	118,375,971,113	0	0	0	118,375,971,113
差入保証金	0	0	0	36,701,470	36,701,470
計	7,900,118,170,838	44,409,763,618	25,177,409	6,056,845,545	7,950,609,957,410

4. 法人共通に含まれた資産の内訳

現金及び預金:翌期以降の費用等の支払に充てるための現預金であります。

建物並びに構築物、工具器具備品:市谷事務所のうち新館を除く部分及び職員宿舎に係る資産であります。

土地:市谷事務所及び職員宿舎の土地であります。

5. 損益外減価償却相当額、損益外減損損失相当額、損益外除売却差額相当額、引当外賞与見積額

及び引当外退職給付増加見積額のセグメント情報

(単位：円)

	奨学金貸与事業	留学生支援事業	学生生活支援事業	法人共通	計
損益外減価償却相当額	497,640	1,042,163,634	25,536	5,245,692	1,047,932,502
損益外減損損失相当額	0	0	0	△ 22,140,416	△ 22,140,416
損益外除売却差額相当額	15,948	23,234,055	0	△ 79,278,984	△ 56,028,981
引当外賞与見積額	△ 25,139,256	△ 8,005,360	△ 3,061,222	△ 12,538,968	△ 48,744,806
引当外退職給付増加見積額	201,576,431	64,190,117	24,546,084	100,542,368	390,855,000
計	176,950,763	1,121,582,446	21,510,398	△ 8,170,308	1,311,873,299

(14) 主な資産、負債の明細

(単位：円)

① 現金及び預金

項目	金額	備考
現金	1,232,483	
普通預金	48,657,395,721	
定期預金	18,000,000,000	
郵便振替	24,444,019,903	
別段預金	17,698,494,051	
計	108,801,142,158	

② 未収収益

項目	金額	備考
学資金利息	889,982,203	
有価証券利息	36,956,288	
計	926,938,491	

③ 未収財源措置予定額

項目	金額	備考
第一種学資金返還免除繰延資産見合	31,118,220,328	
第二種学資金返還免除繰延資産見合	6,603,844,950	
未払利息見合	△ 2,728,525,423	
第一種学資金貸倒引当金見合(新債権)	9,506,522,088	※
第二種学資金貸倒引当金見合(旧債権)	28,459,472,485	※
第二種学資金貸倒引当金見合(新債権)	45,416,436,685	※
計	118,375,971,113	

※新債権とは機構設立後に、旧債権とは旧日本育英会がそれぞれ貸出した債権であります。

④ 預り寄附金

項目	金額	備考
奨学寄附金	37,291,000	
その他寄附金	1,400,000	
計	38,691,000	

⑤ 未払金

項目	金額	備考
報奨金	187,691,616	
退職手当	133,607,400	
私費留学生学習奨励費	176,487,000	
その他未払金	999,789,807	
計	1,497,575,823	

⑥ 未払費用

項目	金額	備考
借入金利息	6,882,351,306	
債券利息	177,172,219	
その他未払費用	109,522,907	
計	7,169,046,432	

⑦ 前受金

項目	金額	備考
受託事業	181,951,758	
日本留学試験検定料収入前受金	148,941,920	
授業料前受金	93,625,000	
入学金前受金	5,352,420	
課外活動前受金	3,870,000	
不動産賃貸収入前受金	2,913,159	
館費前受金	756,000	
入館費収入前受金	135,000	
その他前受金	5,754,646	
計	443,299,903	

⑧ 預り金

項目	金額	備考
韓国口預り金	133,188,800	
その他預り金	33,984,111	
銀行交付戻入金	57,545,269	
報奨金返戻金	14,546,127	
預り市町村民税徴収金	13,074,400	
預り所得税徴収金	7,775,336	
過剰返還金等返戻金	1,659,068	
国費留学預り金	1,394,500	
預り厚生年金徴収金	380,720	
預り健康保険徴収金	294,045	
預り年金基金徴収金	76,876	
一般勘定預り金	1,050	
預り入札保証金	294,000	
第二種学資金勘定預り金	7,200,000	
館費預り金	2,063,300	
計	273,477,602	

⑨ 仮受金

項目	金額	備考
第一種仮受金	8,392,703	
第二種仮受金	131,355,839	
計	139,748,542	

⑩ 長期預り寄附金

項目	金額	備考
奨学寄附金	1,199,506,460	
その他寄附金	45,296,817	
計	1,244,803,277	

⑪ 長期預り保証金

項目	金額	備考
長期預り保証金	69,915,816	
計	69,915,816	

(2) 監事による意見書

平成 24 事業年度における 財務諸表及び決算報告書に関する監事意見書

私たち監事は、独立行政法人通則法第 38 条第 2 項の規定に基づき、独立行政法人日本学生支援機構（以下「機構」という。）の平成 24 年 4 月 1 日から平成 25 年 3 月 31 日までの平成 24 事業年度における財務諸表及び決算報告書について監査を実施した。

その結果に関する私たち監事の意見は次のとおりである。

- (1) 会計監査人有限責任監査法人トーマツから会計監査に関する報告及び説明を受け、改めて財務諸表（貸借対照表、損益計算書、キャッシュ・フロー計算書、行政サービス実施コスト計算書、利益の処分に関する書類（案）及び附属明細書。以下「財務諸表」という。）、事業報告書、決算報告書につき検討を加えた結果、会計監査人の行った監査の方法及びその結果は相当と認める。
- (2) 財務諸表（利益の処分に関する書類（案）を除く。）は、独立行政法人会計基準及び同注解に準拠して作成されており、機構の平成 25 年 3 月 31 日現在の財政状態並びに平成 24 事業年度の運営状況、キャッシュ・フロー状況及び行政サービス実施コスト状況を適正に表示しているものと認める。
- (3) 利益の処分に関する書類（案）は、法令に適合しているものと認める。
- (4) 事業報告書は、機構の平成 24 事業年度の事業実施状況を正しく表示しているものと認める。
- (5) 決算報告書は、機構の予算区分に従って平成 24 事業年度の決算の状況を正しく表示しているものと認める。

平成 25 年 6 月 19 日

独立行政法人 日本学生支援機構

監 事 佐藤 正行 ㊟

監 事 清永 秀一 ㊟

独立監査人の監査報告書

平成25年6月19日

独立行政法人 日本学生支援機構

理事長 遠藤 勝裕 殿

有限責任監査法人 トーマツ

指定有限責任社員
業務執行社員 公認会計士 岸 野 勝 印

指定有限責任社員
業務執行社員 公認会計士 長 村 角 印

<財務諸表監査>

当監査法人は、独立行政法人通則法（以下「通則法」という。）第39条の規定に基づき、独立行政法人日本学生支援機構の平成24年4月1日から平成25年3月31日までの平成24事業年度の利益の処分に関する書類（案）を除く財務諸表、すなわち、貸借対照表、損益計算書、キャッシュ・フロー計算書、行政サービス実施コスト計算書、重要な会計方針、その他の注記及び附属明細書について監査を行った。

財務諸表に対する独立行政法人の長の責任

独立行政法人の長の責任は、我が国において一般に公正妥当と認められる独立行政法人の会計の基準に準拠して財務諸表（利益の処分に関する書類（案）を除く。以下同じ。）を作成し適正に表示することにある。これには、不正及び誤謬並びに違法行為による重要な虚偽の表示のない財務諸表を作成し適正に表示するために独立行政法人の長が必要と判断した内部統制を整備及び運用することが含まれる。

会計監査人の責任

当監査法人の責任は、当監査法人が実施した監査に基づいて、独立の立場から財務諸表に対する意見を表明することにある。当監査法人は、我が国において一般に公正妥当と認められる独立行政法人の監査の基準に準拠して監査を行った。この監査の基準は、当監査法人に財務諸表に重要な虚偽の表示がないかどうかの合理的な保証を得るために、監査計画を策定し、これに基づき監査を実施することを求めている。監査は、独立行政法人の長又はその他の役員若しくは職員による不正及び誤謬並びに違法行為が財務諸表に重要な虚偽の表示をもたらす要因となる場合があることに十分留意して計画される。

監査においては、財務諸表の金額及び開示について監査証拠を入手するための手続が実施される。監査手続は、当監査法人の判断により、不正及び誤謬並びに違法行為による財務諸表の重要な虚偽表示のリスクの評価に基づいて選択及び適用される。財務諸表監査の目的は、内部統制の有効性について意見表明するためのものではないが、当監査法人は、リスク評価の実施に際して、状況に応じた適切な監査手続を立案するために、財務諸表の作成と適正な表示に関連する内部統制を検討する。また、監査には、独立行政法人の長が採用した会計方針及びその適用方法並びに独立行政法人の長によって行われた見積りの評価も含め全体としての財務諸表の表示を検討することが含まれる。

当監査法人は、意見表明の基礎となる十分かつ適切な監査証拠を入手したと判断している。この基礎には、当監査法人が監査を実施した範囲においては、財務諸表に重要な虚偽の表示をもたらす独立行政法人の長又はその他の役員若しくは職員による不正及び誤謬並びに違法行為の存在は認められなかったとの事実を含んでいる。なお、当監査法人が実施した監査は、財務諸表の重要な虚偽の表示の要因とならない独立行政法人の長又はその他の役員若しくは職員による不正及び誤謬並びに違法行為の有無について意見を述べるものではない。

監査意見

当監査法人は、上記の財務諸表が、我が国において一般に公正妥当と認められる独立行政法人の会計の基準に準拠して、独立行政法人日本学生支援機構の財政状態、運営状況、キャッシュ・フローの状況及び行政サービス実施コストの状況をすべての重要な点において適正に表示しているものと認める。

<通則法が要求する利益の処分に関する書類（案）及び決算報告書に対する意見>

当監査法人は、通則法第39条の規定に基づき、独立行政法人日本学生支援機構の平成24年4月1日から平成25年3月31日までの平成24事業年度の利益の処分に関する書類（案）及び決算報告書について監査を行った。

利益の処分に関する書類（案）及び決算報告書に対する独立行政法人の長の責任

独立行政法人の長の責任は、法令に適合した利益の処分に関する書類（案）を作成すること及び予算の区分に従って決算の状況を正しく示す決算報告書を作成することにある。

会計監査人の責任

当監査法人の責任は、利益の処分に関する書類（案）が法令に適合して作成されているか及び決算報告書が予算の区分に従って決算の状況を正しく示しているかについて、独立の立場から意見を表明することにある。

通則法が要求する利益の処分に関する書類（案）及び決算報告書に対する監査意見

当監査法人の監査意見は次のとおりである。

- (1) 利益の処分に関する書類（案）は、法令に適合しているものと認める。
- (2) 決算報告書は、独立行政法人の長による予算の区分に従って決算の状況を正しく示しているものと認める。

<事業報告書に対する報告>

当監査法人は、通則法第39条の規定に基づき、独立行政法人日本学生支援機構の平成24年4月1日から平成25年3月31日までの平成24事業年度の事業報告書（会計に関する部分に限る。）について監査を行った。なお、事業報告書について監査の対象とした会計に関する部分は、事業報告書に記載されている事項のうち会計帳簿の記録に基づく記載部分である。

ただし、当監査法人は、平成23事業年度に会計監査人に選任されたので、事業報告書に記載されている事項のうち平成22事業年度以前の会計に関する部分は、前任会計監査人の監査を受けた財務諸表に基づき記載されている。

事業報告書に対する報告

当監査法人は、事業報告書（平成23事業年度以降の各事業年度の会計に関する部分に限る。）が独立行政法人日本学生支援機構の財政状態及び運営状況を正しく示しているものと認める。

利害関係

独立行政法人と当監査法人又は業務執行社員との間には、公認会計士法の規定により記載すべき利害関係はない。

以 上